Halkın Valisi

Recep Yazıcıoğlu

Gündem Yayınları
Yerebatan Cad. Çatalçeşme Sok. Üretmen İşhanı No. 29/17
Tel: (0 212) 528 51 13 **Fax:** (0 212) 511 77 16
Cağaloğlu/İstanbul

Gündem Yayınları	5
Kapak:	Ümit Karadag
Baskı_cilt	İstanbul Matbaa ve mücellit
Dizgi-Mizanpaj	birey
ISBN	975-8618-77-6
Baskı:	Ekim 2003

gündem bir birey yayıncılık çalışmasıdır.

Halkın Valisi

Recep Yazıcıoğlu

Hazırlayan
Mahmut Balcı

gündem

Mahmut Balcı

1963'de Kilis'te doğdu.

1989 yılında Atatürk Üniversitesi İlahiyat Fakültesini bitirdi.

Çeşitli yayın organlarında yazılar yazdı.

Kalem ve Onur, editör dergisi, gündem ve birey yayınları'nın kurucusudur.

* İnsanları Tefrikaya düşüren Faktörler

* Özgürlük paylaşmaktır

* Halkın Valisi Recep Yazıcıoğlu*(Derleme)*

yayınlanmış eserleridir

Recep Yazıcıoğlu

1948 yılında Trabzon-Sürmene'ye bağlı Köprübaşı nahiyesinin Yılmazlar köyünde dünyaya geldi

1968 yılında Ankara Üniversitesi Hukuk Fakültesini bitirdi. Aynı yıl Aydın Maiyet Memuru olarak kaymakamlık stajına başladı.

16 yıl kaymakamlık, 5 yıl Tokat, 2 yıl Aydın,8 yıl Erzincan olmak üzere 15 yıllık valilik yaptı. Merkez valisi iken 2003 yılında Denizli Valiliğine atandı.

Yılardır bürokratik, elitist, merkeziyetçi sistemi eleştirdi, idare ve siyasette Ademi Merkeziyet'i savundu. Bu yönde devlet-halk işbirliği ve toplum kalkınması metodu ile sayısız proje gerçekleştirdi.

Hem yüksek sesle düşündü, hem de sistemi zorlayarak pilot, laboratuar uygulamalar yaptı. Çalıştığı her yer adı ile anıldı .

Sağlıklı yaşam ile ilgili bir dizi uygulamalar yaptı. "Kolalı içeceklere, sigara ve alkole hayır; süt ayran içelim, kepekli ekmek yiyelim" kampanyaları başlattı.

Doğa sporları ile Doğu Anadolu'nun imajının değiştirmeye çalıştı. Bu suretle terörle psikolojik mücadele yaptı.

Yazıcıoğlu'nun "Bu Sistem Değişmeli"(birey), "Sil Baştan"(yazıcı) ve kendisiyle yapılan söyleşilerlen oluşan "Sıra Dışı Bir Vali"(birey) kitabıyla birlikte üç kitabı bulunmakta.

Zaman zaman bir çok gazete ve dergide Türkiye'nin yozlaşan yapısına dair yazıları yayınlandı.

2 Eylül 2003 tarihinde Ankara civarında geçirdiği trafik kazasında bitkisel hayata giren vali 9 Eylül 2003'te aramızdan ayrıldı.

İçindekiler

Muhalif Bir yazar olarak Recep Yazıcıoğlu
Mahmut Balcı / 9
Bir trafik yazısı - Ahmet Taşgetiren / 17
Herkesi Duygulandırmış! Ama Ben Güldüm...
Ahmet Kekeç / 41
Sisteme Dışarıdan Bakabilmek - Haluk Şahin / 51
Ölüm ve Ödev - Nur Çintay A. / 53
Köyde Cola mı İçeceğiz - Bilal Çetin / 55
Yazıcıoğlu'nun İbretlik Ölümü - Nedim Odabaş / 59
Gönüllerin Valisiydi... - Sami Özey / 65
Halasının Rüyası Çıktı - Hamdi Ateş / 71
'Millet'in Valisi - Taha Akyol / 75
Kırmızı Halı - Bekir Coşkun / 81
Kalplerine Gömdüler
Mert İlktuğ, Murat Eğilmez, Turaç Top / 82
Ders Olarak Ölüm Yeter - Taha Kıvanç / 85
Müftü Babanın Vali Oğlu - Ali Eren / 90
Dava Arkadaşıma Son Mektup - Hüseyin Aksu / 92
"Hür, demokrat, adam gibi bir memlekette yaşayamadım gitti"
Yusuf Yavuzyılmaz / 97
Valinin Ölümü - ilber Ortaylı / 99
"Canavar Gibi Vali" - İsmail Altunsoy / 101
Millet Valisini Kaybetti - Gökhan Özcan / 107
Halkın Valisi - Mehmet Altan / 111
Vali Yazıcıoğlu'nun Anlatılmayan Yönü -
Cevdet Akçalı / 113

İyiler Çabuk Gider - Mehmet Şeker ? / 117
Böyle Deliyi Herkes Sever - Yavuz Donat / 119
Halktan Olmanın Dayanılmaz Ağırlığı
İrfan Gürkan Çelebi / 121
"Bende Babam Gibi Vali Olacağım"
Mehmet Kemal Yazıcıoğlu / 125
Dik Durdun Dik Gidiyorsun...Güle Güle Büyük İnsan
Orhan öztürk / 127
Denizli Halkı Yazıcıoğlu'nu Sevdi;
Medyası ise Sevgisini Hayli Abarttı...- H. Salih Zengin / 133
Bazı İnsanların Ölmesi Ölümden de Öteyedir
Mehmet Barlas / 135
Güle güle Yazıcıoğlu, Adam gibi adam!
Abdurahman Dilipak / 137
Bir Vali Gittiğinde Geride "Eksik" Kalınır mı?
Haşmet Babaoğlu / 139
O Halkın Valisiydi... - M. Emin Kazcı / 141
O Bir "İtaatsiz" İdi - Elvan Fevzioğlu / 145
Babaya Mektup - Rüveyda Durmaz Yazıcıoğlu / 151
Yazıcıoğlu ve 4. Murat - Emin Varol / 153
"Mezar Taşıma Dünyaya Doyamadan Gitti Yazın"
Yener Süsoy / 157
Çılgın Cesur Adam; Recep Yazıcıoğlu - Ali Değermenci / 160
Halktan Sevgi Mesajları / 164

Önsöz

Muhalif Bir Yazar Olarak Recep Yazıcıoğlu

Onunla herkesin onu sistemin içinde yer aldığı halde sistemi eleştirmesine bir anlam veremediği günlerde tanıştık..

Türkiye'nin güncel sorunlarıyla ilgili bir panel için Erzurum'a davet ettiğimizde O'na konuştuklarını ve yazdıklarını bir kitaba dayandırmasını teklif ettim. Önce terettüt etti ancak daha sonra "Bir ara görüşelim" dedi.

Bunun üzerine Erzincan'da iken bir Pazar evine gittim. Elindeki dökümanları bana verdi ,dizgiciye dizdirdik sonra kontrol için kendisine sunduğumuzda sonuçtan kendisininde memnun olduğunu görmeye başladım.

Derken birey yayıncılıktan *Bu Sistem Değişmeli* ismiyle ilk kitabını yayınladık.Daha sonra kendisiyle ilgili medyada yazılan yazıları ise bilgisi dahilinde *Sıradışı Bir Vali* ismiyle kıtaplaştırdık.

Yayıncı olan kızı Necla Yavi ise biriken makalelerini daha sonra yazıcı yayınlarından *Sil Baştan* ismiyle yayınladı. Kızının "Sizinle tanışmaya ve babamızın yazarlık yönünü bizden önce keşfettiginiz için size teşekkür etmeye geldini"demek üzere Cağaloglu'na gelmesi ise unutulmayacak bir hatıra olsa gerek.

Gazeteci Elvan Feyzioğlu'nun; "Vali: Recep Yazıcıoğlu" ile Ayşe Kulin'in "Köprü" isimli kitapları Recep Yazıcıoğlu'nun konu olarak alındığı kitaplar olduğunu belirtmekte yarar var. Recep Yazıcıoğlu her yıl katıldığımız kitap luarlarında düzenlediğimiz imza günü ve söyleşilere mutlaka katılmaya çalışırdı. Halk ilk kez karşısında kendisi gibi düşünen kendisi gibi yaşayan korumasız bir valiyle karşılaşınca adeta hayret ediyor-

du.Tanıdığı tanımadığı herkese evinin telefonunu verir ve ona çok yakın ilgi gösterirdi.

Anadolu'nun çeşitli il ve ilçelerinden gelen konferans tekliflerine de kendi imkanlarıyla katılmaya çalışıyordu..

Son görüştüğümüzde biraz mahçup bir şekilde "sayın Balcı, biliyorum Türkiye'de kitap okunmuyor işleriniz durgun ama yayınladığın şu bizim kitaplardan bize vereceğin bir telif melif varsa buna mukabil bir çek verirsen üye olduğumuz kooperatife verelimde borcumuz azalsın" dedi.

Kitap fuarlarına geldiği zaman diğer yayıncıların stantlarını mutlaka ziyaret eder yeni çıkan nitelikli kitapları takip eder ve bulamadığı bazı kitapları ise temin etmemizi isterdi.

Ramazan ayında yazarlarımız için düzenlediğimiz iftar programına mutlaka katılır Mehmet Altan, Mehmet Barlas, Ahmet Hakan, Ahmet Kekeç, Kenan Akın, Mehmet Emin Kazcı ve genç yazarlarla birlikte espiriler yaparak herkese adeta ziyafet çekerdi.

Recep Yazıcıoğlu Türkiye'de halk ile sistem ilişkilerini ele almak isteyenler için belkide en orijinal bir doktora tezi olacak kadar zengin ve renkli bir kişiliktir.

Belki biz onu medyanın sunduğu yönüyle daha çok ekranlarda yaptığı ateşli konuşmalarla tanıdık.

Bir çok valinin bırakın kitap okumayı ;kitapların yasaklanmasına taraf oldukları bir ülkede onun yazdığı kitapların yanında, bir çok dergi ve gazeteye yazılar yazdığına elalem şahit olsa gerektir.

O, kokuşmuş sisteme muhalif oldu gibi bağnaz, tutucu ve fosilleşmiş görüşlere de muhalifti. O aynı zamanda Türkiye'nin muhalif bir yazarıydı. Bizim için onun bu özelliğinin ayrı bir yeri vardır

Bir Kulis ve siyaset merkezi olan başkent Ankara'da cenaze merasimleri de bir başka oluyor. Cenazenin yanı başında öncelikle devlet erkanı yerini alır.

Merhum Recep Yazıcıoğlu'nun cenazesinde de başta Cumhurbaşkanı, Meclis Başkanı, Başbakan, Bakanlar, askeri erkan ve üst düzey bürokratlar yerlerini aldı. Biraz gerilerde ise; Vali'nin uğruna sağlığını, mevki ve makamını hiçe saydığı halk kitleleri vardı. Ama o geride duranlar sanki valiye daha yakın duruyorlardı.

Üzülerek belirtmek istiyorum ki Recep Yazıcıoğlu'nun cenazesinde onu Merkez Valiliği'ne alan dönemin hükümetinin temsilcileri de yerlerini almışlardı. Dün onu pasif göreve alanlar ölümüyle halkın sevgi selini gören idareciler onun cenaze merasimine katılmaya hatta onu bir zamanlar mağdur edenler Vali'nin ne kadar büyük bir devlet adamı olduğunu söylemeye başladılar.

Çelişkiler ülkesi Türkiye'de hizmet etmek ne yazık ki mağdur olmayı göze almakla başlıyor. Çalan, yolsuzluk yapanlar ise iktidara talip oluyorlar. Ne diyelim Merhum Vali'nin ifadesiyle "bu adamları isteyen sizsiniz o zaman şikayet etmeye hakkınız yok", biz halk olarak son yıllarda iki yüzlülüğü adet edindik.

Son yılların en büyük cenazesi olarak gündemde kalan Recep Yazıcıoğlu'nun ölümü gerçekten büyük bir kayıp. Dileriz bu ölümden başta devleti idare edenler, görevdeki valiler, kaymakamlar ve idarecilerin tümü dersler ve ibretler çıkarırlar.

Bir valinin siyasi bir liderden daha fazla ilgi görmesinin nedenleri üzerinde kafa yoracak her yönetici ve siyasetçi için bu ölüm ibretlik bir ölüm olmalı.

Merhum Vali Recep Yazıcıoğlu İstanbul'da hatta son zamanlarda yurt dışında düzenlenen fuarlara da katılmaya çalışırdı.

O fuarların en renkli ve sıcak ismiydi.

Gençler, yaşlılar, bayan okuyucular onun heyecanlı konuşmalarını dinler, onunla fotoğraf çektirmeye çalışırlardı.

Herkese çok yakın ilgi gösterirdi. birey yayıncılık'ın önünden geçen her insan Vali Recep Yazıcıoğlu'nu gördüğünde; ara-

larında "İşte bize lider olacak adam budur" dediklerine sıkça şahit olurduk.

Onun insanlara hitabı da çok içten ve sadeydi. Örneğin; yaşlı ve sakallı bir vatandaşa "Hacım nasılsın, işlerin nasıl, hayatından memnun musun, paraları nereye harcıyorsun?" şeklinde onun gönlünü İethedecek tarzda yakınlık gösterirdi.O görev yaptığı illerdeki dostluklarını da unutmazdı.

Vali Recep Yazıcıoğlu kitap imza günlerinde sıkça "sayın valim ben sizinle Aydın'dan, Erzincan'dan, Tokat'tan tanışıyorum."diyen insanlarla karşılaşıyordu. Bir çoğunu da hatırlardı.

Vali Borçlu öldü. Evet yanlış duymadınız. Üye olduğu kooperatife sürekli borç ödüyordu. ve o evi teslim almadan hayata veda etti. Otuz yılı aşkın bir süre valilik yapan bir insanın üzerine kayıtlı bir evi olmaz mı?

O Mütevazı iftarları tercih ederdi Ramazan ayında buluştuğumuzda lüks davetlerden ziyade sade vatandaşların bulunduğu ortamlarda olmayı tercih ederdi.

O belki Levet Kırca gibi espiri yapmıyordu ama en az onun kadar Mizahçı biriydi diyebiliriz.

O' nun Gitmediği il ve ilçe yok gibiydi

O Ekabir takımını eleştirirken "Türk büyükleri bu konuda şöyle buyururlar." diyerek kimden yana olduğunu ısrarla vurgulardı.

1995 yılından bu yana her yıl görüştüğümüz bir yazar, dost, devlet adamını anlatmak zordur. Ama kabullenmek acı da olsa o artık aramızda yok. O'nun acısını paylaşırken hatıralarını ve görüşlerini daha geniş kitlelere duyurmamız gerekir.

Vefatından sonra yayınlanan haber ve yazılardan derlediğimiz bu kitabı onu daha çok merak edenlere onu biraz daha anlatmak üzere hazırladığımızı belirtirken Yaratıcıdan da ona af diliyoruz.

Mahmut Balcı

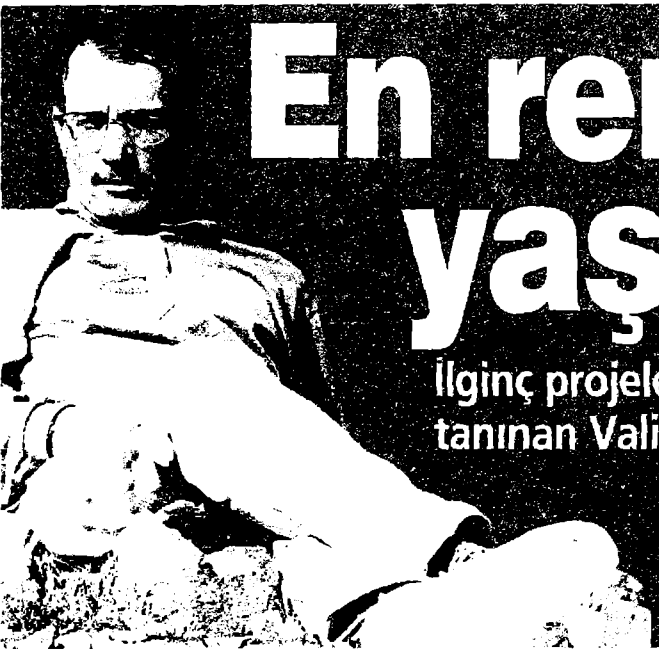

En renkli valinin yaşam savaşı

İlginç projeleri, hızlı spor merakı ve sıra dışı icraatıyla tanınan Vali Yazıcıoğlu trafik kazasında ağır yaralandı

DENİZLİ Valisi Recep Yazıcıoğlu'nu Ankara'ya götüren otomobil kent girişinde takla attı. Otomobildeki Denizli Ziraat Odası Başkanı Haldun Tellioğlu öldü. Kazada başından yaralanan Yazıcıoğlu, Trafik Hastanesi'nde ameliyat edildi.

VALİ Yazıcıoğlu daha önce de iki ciddi kaza geçirdi. Birinde eşi beyin kanaması geçirdi, diğerinde koruması öldü. Yazıcıoğlu, 4. Murat benzeri yasakları, su kayağı tutkusu, sivri dili, ilginç proje ve fikirleriyle birçok kez gündeme damga vurdu. 22'DE

GÜZEL YÜZLÜ BABAMA HİTABEN

Muhteşem insan
Sen benim hayatımın ışığıydın
Sana mektup yazmıştım
Orda da sana birşey olursa
Nefes alamam seninle ölürüm demiştim
Bunu şu an bana yaşatıyorsun
Kızım, eşim ailem olmasa
İnan ki seninle birlikte veda ederdim,
bu anlamsız dünyaya
Güzel yüzlü babacığım benim
Hep senin resmine bakarken
Güzel yüzlü babacığım benim
Hep senin resmine bakarken
Güzel yüzlüm der severdim seni
Sen benim herşeyimdin

Kızı Rüveyda Yazıcıoğlu Durmaz

Yazıcıoğlu'nun Durumunda Gelişme Yok

ANKARA- Ankara Üniversitesi Tıp Fakültesi Dekanı Prof. Dr. Tümer Çorapçıoğlu, dün geçirdiği trafik kazası sonucu ağır yaralanan Denizli Valisi Recep Yazıcıoğlu'nun sağlık durumuyla ilgili herhangi bir gelişme olmadığını, hayati fonksiyonlarının yaşam destek üniteleri ile yürütüldüğünü söyledi.

Vali Recep Yazıcıoğlu'nun tedavi gördüğü İbni Sina Hastanesi önünde bir açıklama yapan Prof. Dr. Tümer Çorapçıoğlu, sağlık durumunda herhangi bir olumsuz gelişmenin söz konusu olmadığını ifade ederek, "Durumunda herhangi bir kötü gelişme söz konusu değil, ancak bir iyileşme de sözkonusu değil. Aynı tablo devam ediyor" dedi.

Beyin fonksiyonları düzeltilmeye çalışılıyor

Vali Recep Yazıcıoğlu'nun beyin fonksiyonlarının düzeltilmesi için çalışmaların devam ettiğini kaydeden Çorapçıoğlu, bekleme sürecinin devam ettiğini dile getirdi. Konuşmasının ardından basın mensuplarının sorularını yanıtlayan Prof. Dr. Çorapçıoğlu bir soru üzerine herhangi bir müdahaleyi şu an için düşünmediklerini ve kontrollerin sürdüğünü açıkladı.

Valinin 2 gün süreyle uyutulacağını ifade eden Dr. Çorapçıoğlu, "Şu an tüm fonksiyonları yaşam destek üniteleri sayesinde devam ediyor. Solunum yetersizliği görülmedi. Şu an için ciğerlerinden bir ameliyat söz konusu değil" diye konuştu.

Öte yandan açıklama yapılırken Dekan Çorapçıoğlu'nun yanında Yazıcıoğlu'nun kardeşi AKP Ankara Milletvekili Said Yazıcıoğlu'nun bulunması dikkat çekti.

"Şoför hatası kesin, ama, suikast konusunda birşey söylemek yanlış olur"

Ankara- Devlet Bakanı Beşir Atalay, trafik kazası geçiren Denizli Valisi Recep Yazıcıoğlu'nun tedavi gördüğü İbn-i Sina

Hastanesi'ne gelerek sağlık durumu hakkında bilgi aldı. Atalay, Yazıcıoğlu'nun sağlık durumunda herhangi bir gelişmenin olmadığını ifade etti.

Bakan Beşir Atalay, Vali Recep Yazıcıoğu'nun çok eski bir arkadaşı olduğunu, aynı yurtta kalıp aynı fakültede okuduklarını ifade ederek üzüntülerini bildirdi.

Bu arada Denizli Vali Yardımcısı Orhan Öztürk, kazanın meydana gelişine ilişkin olarak şoför Berkant Korkut'un kesin hatası olduğunu ancak suikast olup olmadığı konusunda bir şey söylemenin yanlış olacağını kaydetti. Öztürk, şoförün Denizli Ticaret Odası Genel Sekreteri olduğunu ve aracın da ticaret odasında bir meclis üyesine ait olduğunu bildirdi. Diğer taraftan Vali Recep Yazıcıoğlu için hastanede ziyaretçi defteri açıldı.

Bir Trafik Yazısı

Ahmet Taşgetiren

Vali Recep Yazıcıoğlu için çok şey yazılabilir. Türkiye'de onun geçirdiği kazayı duyup da içi kanamayan insan var mıdır bilemiyorum. Kaza haberi duyulur duyulmaz bir samimi, bir coşkulu, bir yürekli, bir memleket âşığı insanın simasının herkesin içinde acı yumağı halinde somutlaştığını tahmin etmek zor değil. "Bu dünyadan bir Recep Yazıcıoğlu geçti" dedirtecek kadar derin izler bırakan bir insan o, ve hep hatırlarda kalacak bir insan...

Ama ben ondan öte bir trafik yazısı yazmak istiyorum.

Hemen her aileye hesaplanmaz ve dayanılmaz acılar getiren bir afetin yazısını...

Türkiye'de yola çıkıp da, içinde "sağ salim geri dönebilir miyim?" kaygısı taşımayan insan var mıdır? Ya da yolcu uğurlayıp içinde kaygı düğümleri atılmayan?

Kara yolculuğu başlıbaşına bir kaygıdır Türkiye'de...

Biz, trafiğin en derin vurgununu yaşayan bir aileyiz. Trafik canavarının vahşeti yanıbaşımızdan çoluk çocuk 5 kişilik bir can kafilesini aldı ve gitti.

Nice bizler var bu ülkede...

Hep düşünmüşümdür:

Bu kadar ünlü insan bu canavarın kurbanı oluyor. Bu, sadece afetin yaygınlığının işareti... Yani öyle bir vahşet salgını ki, onun tehdidinden hiç kimse masun değil... Kahveci, Menderes, Yazıcıoğlu . Daha dün çocuğunun kolu kopan bir milletvekili, önceki gün evladını kaybeden bir başkası... Menderes orada, Türkiye'deki trafik vahşetinin anıtı gibi duruyor.

Milli Mücadele'de verdiğimiz şehit sayısından çok fazla insan kaybediliyor bir yılda...

Nasıl iştir bu?

İnsan kaybı, milli servet kaybı... hepsi birkaç saniye içinde Türkiye hesabına yazılıveriyor... Ama Türkiye bu ağır hesabı bir daha ödememek için toparlanamıyor.

Oku, oku hep Cahit Sıtkı'yı: "Gitti gelmez bahar yeli - Şarkılar yarıda kaldı..."

Kusur kimde?

Bizde ve trafik altyapısını işleten sistemde...

Bizde... Çünkü esas aktör bizleriz ve bizde, trafiğe çıktığımızda içimizde üreyen canavarı kontrol edecek iç disiplin yok.

Benim bir sözüm var: Trafiğe çıkan insanın veli olması zor. Veli'yi, iç disiplinleri gelişmiş, dünya – ahiret dengesini kurmuş ve kendisini sürekli bir Yüce Kudret'in denetimi altında hisseden insanı kastediyorum. Trafikte veli olmak zor, çünkü bütün sigortaları attıran bir nefsi yarış içine sürükleniyor insan. Bir günah yarışı adeta... Bir öne geçme, altetme yarışı. Parsayı kapma, kaybeden olmama yarışı... Öfkeyi yenme... Sabır yarışı... Ne kadar zor şey sabır... Az adamla çok para kazanma hırsı... Bütün bunlar bir iç disiplini gerektiriyorsa, nerede bizde o disiplin? Kaç zamandır, kişiliğimizi sağlıklı bir rotaya oturtan terbiye kodlarını yok etmedik mi? Bizim bütün hareketlerimize ebedi bir sorumluluk duygusu yükleyen "Kul hakkı" diye bir kavram çoktandır çıkmadı mı lügatlerimizden... Bizi ne sınırlayabilir ki? Bizi sınırlayan bir iç disiplin yoksa, yolları canavarların yarış pistine döndürmeyi ne önleyebilir ki? Ve otomobiller, otobüsler, kamyonlar içinden cansız canlar çıkarmak için çırpınmanın önünü kim alabilir ki?

Ve trafiğin altyapısı...

Hiç şüphesiz içimizdeki canavarın sahip olma tutkusunu besleyen bir alt yapı noksanı var Türkiye'de... Yol yoksa yol üretmeye çalışan bir canavar hemen devreye giriyor içimizde . Emniyet şeritleri, sol şeritler her şey her şey yol olabilirmiş gibi geliyor... Ama bir anda yollar tükeniyor ve son!!!

Bu Türkiye gerçeği.

Açık olan şu ki, insanlarımızı trafik canavarının elinden kurtaran bir iktidar çok dua alır.

Ancak bunun için, terörle mücadele kadar bir hassasiyet ve gayret göstermek gerekir.

Ve bunun için, bir, insani bir yatırıma, iki altyapı yatırımına ihtiyaç var.

İnsani yatırım, insanı kendinden korumak gibi zor bir iş. Aslında "İçinizdeki canavarı durdurun" şeklindeki slogan, işin bu yanını kavramış bir slogandı. Ama bir slogan yetmiyor. İç disiplinleri geliştiren bir eğitime ihtiyaç var. Eğitimde böyle bir doku oluşturmaya ihtiyaç var. Yani yeni bir insana... "Öteki"nin hukukunu kendi hukukundan önde tutan bir insana... Ve belki kendi canının emanet olduğubilincine sahip, yeterli itinayı göstermemesi halinde intihar etmiş gibi sorumluluk altına gireceği kaygısı taşıyan insana...

Ve Türkiye gibi kara yolculuğunun en etkin ulaşım aracı olduğu ülkemizde trafik altyapısını, mevcut nüfusu ve araç sayısını sağlıklı taşıyacak hale getirmek... Özetle yolu çoğaltmak, yolu sağlıklı hale getirmek...

Hükümetin "duble yol" projesi gerçekten hayati değer taşıyor. Türkiye'nin her yerinden çift yol çalışmalarına dair haberler geliyor. Bayındırlık Bakanı Zeki Ergezen, hayat kurtaracak bir hizmetin mimarı olarak kalıcı isim haline gelecek.

Ben bir de hükümetten, aktif bir kampanya bekliyorum. Bu ülkedeki her cana karşı duyarlılığı sergileyecek bir kampanya... İnsanları içlerindeki canavardan koruyacak bir ses. Başbakan dahil, tanınmış isimlerin çağrılarda görev almasını sağlayan bir büyük proje... Belki Aydın Menderes'in etkin katkılarının bulunacağı bir kampanya... Eminim ki bu kampanya acıları yüreklerinde hâlâ taptaze duran yüzbinlerce insanı da bünyesine almakta zorlanmayacaktır.

Çok yazık oldu

Fotoğraf: Selçuk Şakir/AA

Süper Vali'nin veda fotoğrafı

"Valilik Konağı'na kurduğu salıncakta bütün Erzincanlılar sallanabiliyordu" denilerek halk adamlığına vurgu yapılan Yazıcıoğlu, 9 Haziran'da vasiyet gibi sözler sarf etti. Denizli'de 52 kişilik İl Genel Meclisi üyeleriyle toplu fotoğraf çektiren Yazıcıoğlu, "Kasıma kadar ölüm var zulüm var" demişti. 5'te

Son umutlar da tükendi. Geçirdiği kaza sonucu iki gündür komada olan Denizli Valisi Recep Yazıcıoğlu'nun beyin ölümü gerçekleşti. Ailesi mucize bekliyor

TÜRKİYE AĞLIYOR

Bürokrasiye savaş açan Cesur Vali, tıbben öldü. Prof. Dr. Tümer Çakırcıoğlu "Umutlar kayboldu" diyerek acı haberi açıkladı. Bu sözler üzerine toplantıya katılan kardeşi AKP Milletvekili Sait Yazıcıoğlu ile birlikte Türkiye gözyaşlarına boğuldu.

HASTANE DOLDU

Sevenleri ve yakınları İbni Sina Hastanesi'ne koştu. Ailesi, Süper Vali'nin makine desteğinin çekilmesine izin vermedi. Trafik raporunda aracı kullanan Berkant Konkut a'de 8 kusurlu bulundu. Aynı yerde dün de kaza meydana geldi, 1 kişi öldü. 5'te

Devletin vicdanı kalplerde yaşayacak

Önceki gün geçirdiği trafik kazası sonucu ağır yaralanan ve A.Ü. Tıp Fakültesi'nde yoğun bakımda bulunan Denizli Valisi Yazıcıoğlu'un "beyin ölümü"nün gerçekleştiği açıklandı. Yazıcıoğlu halen makinaya bağlı tutuluyor.

Ankara Üniversitesi (AÜ) Tıp Fakültesi Dekanı Prof.Dr. Tümer Çorapçıoglu, önceki gün geçirdiği trafik kazasında ağır yaralanan Denizli Valisi Recep Yazıcıoğlu'nda tıbben "beyin ölümü"nün tespit edildiğini bildirdi.

Prof.Dr. Çorapçıoğlu, İbni Sina Hastanesi'nde, Vali Yazıcıoğlu'nun kardeşi ve AK Parti Ankara milletvekili M.Sait Yazıcıoğlu ile birlikte düzenlediği basın toplantısında, Vali Recep Yazıcıoglu'na yapılan müdahaleler hakkında bilgi verdi. Toplantıyı, "bilimsel olarak varılan son noktayı ifade etmek için" düzenlediklerini belirten Çorapçıoğlu, Yazıcıoğlu'nun geçirdiği kazaya bağlı olarak ağır beyin hasarı içinde olduğunu ve çok kritik saatler yaşadığını ifade etti. "Fakat bugün umutların kaybolduğu bir toplantı ile birlikte oluyoruz. Klinik olarak tespit edilmiş olan beyin ölümü, daha sonra yaptığımız testlerde de teyit edildi" diyen Çorapçıoglu, Yazıcıoğlu'nun beyin fonksiyonlarının değişmediğini, aynı durumda devam ettiğini belirtti.

Prof.Dr. Çorapçıoğlu, daha sonra şöyle konuştu: "Klinik olarak beyin ölümü denilen tablo içindeydi. Bunu teyit edebilmek için bazı testler yaptık. Hiç beyin aktivitesi olmadığını tespit ettik. Diğer tüm fonksiyonları devam etmesine rağmen, maalesel tıbben beyin ölümünü sizlere ve kamuoyuna ifade etmek durumundayız. Bundan sonra sayın valinin yaptıkları ve üretikleriyle anılacağını ve isminin son anıldığı gün aramızdan ayrılacağını ifade etmek durumundayım."

Makina desteği sürecek

Yazıcıoğlu'nun kardeşi Said Yazıcıoğlu'nun basın toplantısı sırasında ağladığı gözlendi. Kardeş Yazıcıoğlu, hastane çıkışında gazetecilerin "Makina desteğinden çıkarılmasını isteyecek misiniz?" sorusuna "Hayır böyle devam ettireceğiz" dedi. Said Yazıcıoğlu bu sözlerinin ardından tekrar gözyaşlarına boğuldu. Prof.Dr. Çorapçıoğlu'nun basın açıklamasından önce, eşi Meryem, kızları Rüveyda Durmaz ve Necla Yavi ile oğlu Mehmet Kemal Yazıcıoğlu'na, yoğun bakım ünitesine girerek Vali Yazıcıoğlu'nu görmeleri için izin verildi.

Ailesi karar verebilir

İbni Sina Hastanesi Başhekimi Prof.Dr. Demirtaş da, 'beyin ölümü'nün, beyin fonksiyonlarının harabiyeti nedeniyle bu fonksiyonların bundan sonra görülemeyeceği anlamına geldiğini belirterek, yaşam destek ünitesinin çekilmesi gibi bir haklarının olmadığını; vücudun, tüm fonksiyonlarını bitirene kadar bekleneceğini söyledi. Öte yandan ailesinin, Recep Yazıcıoğlu'nun organlarını bağışlama kararı vermesi durumunda makine desteğine gerek kalmayacağı ve Yazıcıolu'nun tam manasıyla öleceği belirtildi.

Hizmete Adanan Ömür

Recep Yazıcıoğlu, 1948 yılında Trabzon'un Sürmene ilçesine bağlı Köprübaşı Yılmazlar Köyü'nde dünyaya geldi. 1964 yılında Aydın Lisesi, 1968 yılında Ankara Üniversitesi Hukuk Fakültesi'nden mezun oldu. Aynı yıl Aydın Maiyet Memuru olarak kaymakamlık stajına başladı. 16 yıl kaymakamlık, 5 yıl Tokat, 2 yıl Aydın, 8,5 yıl Erzincan, 3.5 yıl merkez ve 7 ay Denizli valisi olarak görev yaptı. Yaklaşık 20 yıl valilik görevinde bulundu. 2'si kız, biri erkek üç çocuk babası olan Yazıcıoğlu'nun, çocukları Rüveyde, Nejla ve Mehmet Kemal isimlerini taşıyor.

Ailesi gözyaşına boğuldu

Denizli Valisi Recep Yazıcıoğlu'nun eşi, çocukları ve kardeşi kaza haberini alır almaz hastaneye acıyla, ama kurtulabilir umuduyla koşmuşlardı. Ancak İbni Sina Hastanesi'ndeki bek-

leyiş, beyin ölümünün gerçekleştiği haberinin alınması üzerine acıya dönüştü. Beyin ölümünün gerçekleştiğinin açıklanması üzerine yakınları gözyaşına boguldu. Yazıcıoğlu'nun ailesi, acı haberi duyduktan sonra hastanenin bir köşesine yığılıp kaldı. Sürekli ağladığı görülen Vali Yazıcıoğlu'nun eşi Meryem Yazıcıoğlu, hastaneden çıkarken kızları Rüveyda Durmaz ve Necla Yavi ile oğlu Mehmet Kemal Yazıcıoğlu'na sıkı sıkıya sarıldı. Meryem Yazıcıoğlu ve iki kızının hastane çıkışında aile yakınlarının yardımıyla zorla yürüyebildikleri görüldü. Yazıoğlu'nun beyin ölümünün gerçekleştiğinin açıklanmasının ardından Ibn-i Sina Hastanesi ailesine taziye için gelenlerin akınına uğradı. Gelenler arasında Anayasa Mahkemesi Başkanvekili Haşim Kılıç, Ankara Valisi Yahya Gür, BBP Genel Sekreteri Enis Öksüz ve DYP Genel Başkan Yardımcısı Saffet Arıkan Bedük yer aldı.

Erdoğan: Vali, bozuk yolların kurbanı oldu

Başbakan Recep Tayyip Erdoğan, beyin ölümü gerçekleştiği açıklanan Denizli Valisi Recep Yazıcıoğlu için, "Allah'tan ümidimizi kesmiyoruz" dedi. Bakanlar Kurulu'nu dün Sivas'ta toplayan Başbakan Erdoğan, trafik kazası sonucu ağır yaralı olarak hastaneye kaldırılan Yazıcıoğlu'nun beyin ölümünün gerçekleştiği haberini toplantı sırasında aldı. Toplantı çıkışı bir açıklama yapan Erdoğan, duble yol yatırımına vurgu yaparak, Yazıcıoğlu'nun altyapısı noksan yolların kurbanı olduğunu söyledi. Erdoğan, "Seçimden önce de sürekli gündeme getiriyorduk. Bozuk olan altyapı nedeniyle meydana gelen trafik kazalarında her yıl sayısız insanımızı kaybediyoruz. Yazıcıoğlu'nun da beyin ölümü gerçekleştiği haberini aldık. Ancak Allah'tan ümidimizi kesmiyoruz" diye konuştu.

Valilik koridorlarında büyük hüzün

Denizli Valisi Recep Yazıcıoğlu'nun beyin ölümünün gerçekleştiğinin açıklanmasından sonra valilik personeli gözyaşına boguldu. Koridorlarda ve odalara büyük bir hüznün çöktüğü gözlenirken, valilik personeli, Yazıcıoğlu'nun beyin ölümüne inanmak istemediklerini söyledi. Vali Vekili Mehmet Bü-

yüktaş gözyaşları arasında yaptığı açıklamada, "Saat 15.00 sıralarında valimizin ölümünün gerçekleştiği bildirildi. Ancak, 'çıkmadık canda ümit vardır' derler. Valimizin sağlığına kavuşacağı günleri ümitle bekliyoruz" dedi. Haberin duyulmasının ardından valiliğe gelen Denizli Belediye Başkanı Ali Aygören ise "Çok kıymetli valimizi kaybetmek üzereyiz. Valimizi geç bulduk, erken kaybediyoruz. Çok üzüntülüyüz" diye konuştu.

Protokole öğrencileri oturttu

Geçirdiği trafik kazası sonucu beyin ölümü gerçekleşen Denizli Valisi Recep Yazıcıoğlu, düşünceleri ve kendine özgü görev anlayışıyla "sıradışı vali" olarak tanındı. Valiliği sırasında tebdil-i kıyafet yapıp şehirde dolaştı, öğrencileri protokole oturttu, kendisi ayakta bekledi. İlk defa sigara yasağını uyguladığı için "IV. Murat"a benzetildi. Adı Erzincan'la bütünleşen Recep Yazıcıoğlu'nu, kamuoyu, "ölümü göze alarak yaptığı" yüzme, rafting, su kayağı, yamaç paraşütü ve dağcılık gibi spor dallarındaki iddiasıyla da tanıyordu. Tebdil-i kıyafetle şehirde dolaşıp, kamu kurumlarına şok baskınlar yapan Yazıcıoğlu, kamu kurumlarında sigara yasağını ilk defa uyguladı. Bu uygulama nedeniyle "IV. Murat"a benzetilen Yazıcıoğlu, Aydın Valisi olduğu dönemde Marmaris'e giderken makam otomobiliyle trafik kazası geçirdi. Bu kazada kendisi ve şoförü hafif yaralandı, eşi ise ölümden döndü.

Adı Erzincan'la bütünleşti

1991 yılında Erzincan Valisi olan Yazıcıoğlu'nun adı adeta Erzincan'la bütünleşti. 1992 yılında yaşanan Erzincan depreminin ardından ortaya koyduğu icraatlarla vatandaşların kalbinde taht kuran Yazıcıoğlu'nu bu kez kamuoyu sportif yönüyle tanıdı. Başta dağcılık, rafting, su kayağı, yüzme ve yamaç paraşütü gibi alanlardaki iddiasıyla öne çıkan Yazıcıoğlu, 1997'de Fırat Nehri'ndeki raftingde botu alabora olunca ölümden döndü. 18 Şubat 1998'de Erzincan-Sivas Karayolu'nda ikinci bir trafik kazası geçiren Yazıcıoğlu bu kazayı hafif atlatırken, aracı kullanan Nurettin Satılmış hayatını kaybetti.

Dimdik yaşadı, dimdik öldü

Denizli Valisi Recep Yazıcıoğlu'nun vefatını değerlendiren kardeşi eski Diyanet İşleri Başkanı AK Parti Ankara Milletvekili Sait Yazıcıoğlu, "Vefatı hepimizi derinden yaraladı. Ancak takdir-i İlahi'nin önüne geçilemiyor. Nasıl yaşadığını herkes biliyor. Herşeyiyle kendini ülkeye vermiş bir insan. Yoğun sevgi eksenini hastanedeki tedavisi sırasında müşahede ettik. Gecesini gündüzüne katarak çalıştı. Bu nedenle de sağlığına yeteri kadar özen göstermedi. Dimdik yaşadı dimdik öldü" dedi.

Şoför Korkut cezaevinde

Recep Yazıcıoğlu'nun ağır yaralandığı trafik kazasında otomobili kullanan Berkant Korkut tutuklanarak, cezaevine konuldu. Ankara Cumhuriyet Başsavcılığı'na sevkedilen Korkut nöbetçi mahkeme tarafından Türk Ceza Kanunu'nun "tedbirsizlik veya dikkatsizlik sonucu ölüme sebebiyet verme" fiilini düzenleyen 455/1. maddesi uyarınca tutuklandı. Berkant Korkut'un, Ankara Merkez Kapalı Ceza ve Tutukevi'ne konulduğu öğrenildi.

Karayollarında 500 katil nokta

En tehlikeli ölüm noktaları

Marmara Bölgesi: Malkara-Şarköy ayrımı, Kınalı kavşağı, TEM Otoyolu İzmit Çıkışı, Karamürsel-Yalova, Hendek-Düzce, Düzce-Akçakoca, Bandırma-Edincik arası, Bolu Dağı geçidi, Bursa giriş ve çıkışları ve Osmaneli-Bilecik yolu. Karadeniz Bölgesi: Zonguldak-Devrek, Sungurlu-Samsun, Samsun-Ünye ve Cf-Ardaşan arası İç Anadolu Bölgesi: Çifteler-Afyon ayrımı, Afyon-Sandıklı ayrımı, Keskin-Kırıkkale arası ve Ürgüp-Kayseri çıkışı Ege Bölgesi: Altınoluk-Edremit, Selçuk-Kuşadası, Söke-Milas, Çeşme-İzmir ve Muğla-Marmaris arası İç, Manisa giriş ve çıkışı Güneydoğu Anadolu Bölgesi: Doğanşehir-Malatya ayrımı ve Malatya çıkışı Doğu Anadolu Bölgesi: Elazığ-Içme arası Akdeniz Bölgesi: Kumluca-Antalya, Manavgat-Alanya, Taşucu-İçel ve Adana-Ceyhan arası.

En son Denizli Valisi Recep Yazıcıoğlu'nun da kaza geçirdiği karayollarındaki 'katil nokta'lar yılda yüzlerce kişinin hayatına maloluyor.

GEÇEN yasama döneminde Meclis'te kurulan Trafi Sorununu Araştırma Komisyonu'nun raporunda d karayollarında yaklaşık 500 ölüm noktası bulunduğ belirtilerek bunlardan 289'unun acilen çözüm bekle diği kaydediliyor. Kazalarda yılda yaklaşık 12 bin kişi hayatını kaybediyor.

MECLİS'TE bulunduğu dönemde komisyonun başkanlığını yapan gazeteci-yazar Ahmet Tan, ölüm noktalarının bir an önce ıslah edilmesi gerektiğini söyledi. Tan, Recep Yazıcıoğlu'nun ölümüne dikkat çekerek, "O nokta da ayrı. Bu kadar değerli insanları böyle talihsiz kazalarla kaybetmek devletin kusurudur" dedi.

HABERİ 5. SAYFADA

Yeni Şafak
AYDINLIK TÜRKİYE'NİN HABERCİSİ 8 EYLÜL 2003 PAZARTESİ 300.000 TL

Halk, Sıradışı Valisini Unutmayacak

Renkli ve sıradışı icraatlarıyla tanınan Denizli Valisi Recep Yazıcıoğlu'nun beyin ölümü gerçekleşti. Ankara Üniversitesi Tıp Fakültesi Hastanesi Dekanı Prof. Dr. Tümer Çorapçıoğlu yaptığı açıklamada, "Bugün umutların kaybolduğu bir toplantı ile birlikte oluyoruz. Klinik olarak tespit edilmiş olan beyin ölümü, daha sonra yaptığımız testlerde de teyit edildi. Diğer fonksiyonların devam etmiş olması yanında maalesef tıbben beyin ölümünü sizlere ve kamuoyuna ifade etmek durumundayız." dedi.

Yazıcıoğlu'nun beyin ölümünün gerçekleştiğinin duyulmasının ardından çok sayıda vatandaş, İbni Sina Hastanesi'ne geldi. Başbakan Tayyip Erdoğan da, sıradışı vali için, "Allah'tan ümidimizi kesmiyoruz." temennisinde bulundu.

Denizli şehri, atanmasının üzerinden 8 ay geçen Türkiye'nin en renkli valisi Recep Yazıcıoğlu'nun yasını tutuyor. Belediye Başkanı Ali Aygören, halkın duygularını, "Denizli böylesi bir değeri gerçekten çok geç bıldu ve oldukça erken kaybetti." şeklinde dile getirdi. 'Bu Sistem Değişmeli' adıyla kitap yazan Yazıcıoğlu, Türkiye'deki bürokratik yapıyı her fırsatta eleştirdi.

Türkiye'de sisteme yönelik eleştirileri ile gündeme gelen Yazıcıoğlu, Fırat'ın azgın sularında rafting, yüzme, yamaç paraşütü, dağcılık ve kayak yapması ile kamuoyunun dikkatini çekti. 36 yaşında 'en genç vali' sıfatıyla Tokat'ta göreve başlayan Yazıcıoğlu, 'Toplum Kalkınma Modeli' çalışmalarıyla 'yılın bürokratı' seçildi. Bu model üniversitelerde tez konusu oldu. 4 yıllık görevden sonra Aydın'a tayin edilen, oradan 1991'de Erzincan valiliğine atanan Recep Yazıcıoğlu, burada 8 yıl boyunca görev yaptı.

Erzincan'da göreve başlamadan, Aydın ve Tokat'ta 'tebdili kıyafet' devlet kurumlarına yaptığı teftişler duyulmuş, içki konusundaki sınırlamaları sebebiyle '4. Murat' olarak isimlendirilmişti. Kamusal alandaki icraatlarıyla birlikte, doğa sporları ile Erzincan'ın tanıtılmasında önemli katkı sağlayan Yazıcıoğlu, buradan Merkez Valiliği'ne atandı. 3,5 yıllık merkez valiliği döneminde Türkiye'yi gezerek konferanslar verdi ve bürokrasinin ağır işlemesine, Ankara merkezli yürüyen sisteme eleştirilerini sürdürdü. 3 Kasım seçimlerinden sonra İstanbul valiliği için adı geçen Yazıcıoğlu, Denizli'ye tayin edildi. Daha önce görev yaptığı illerdeki icraatlarını burada da sürdüren Yazıcıoğlu, doğa sporlarına da devam etti. Yıllardır bürokratik, elitist, merkeziyetçi sistemi eleştirdi. İdari sistemde adem–i merkeziyeti savundu. Bu yönde devlet–halk işbirliği ve toplum kalkınması metodu ile sayısız projeye öncülük etti. Hem yüksek sesle düşündü hem de sistemi zorlayarak pilot laboratuvar uygulamalar yaptı. Sağlıklı yaşamla ilgili bir dizi uygulamalar yaptı. 'Kolalı içeceklere, sigaraya, alkole hayır; süt, ayran içelim, kepekli ekmek yiyelim' kampanyaları başlattı. Doğa sporları ile Doğu'nun imajını değiştirmeye çalıştı. Bu suretle terörle psikolojik mücadele yaptı.

Recep Yazıcıoğlu, icraatlarını 8 ay önce atandığı Denizli'de de sürdürdü. İle gelir gelmez, bir genelge yayınlayarak meyhane sahiplerinin içki içirdiği kişileri evlerine kadar götürmesini zorunlu kıldı. Her kahvehaneye iki ayrı gazete alma zorunluluğu getirdi. Vatandaşın kendisine ulaşmasını engelleyen unsurları ortadan kaldıran renkli vali, vilayet önündeki polis sayısını ikiye düşürdü. Konağında ise sadece gece bekçilerine izin verdi. İsteyen herkesi odasında ağırlama ayrıcalığını gösteriyor, bu sayede halkın sorunlarıyla iç içe olduğunu belirtiyordu. Türkiye'de 'bürokrasi hastalığı' kavramını dile getiren ilk devlet memurı olma özelliğini taşıyan Yazıcıoğlu, Denizli'de 25 gün boyunca, birlikte çalıştığı binlerce memura bu hastalığın tedavisini anlattı. Denizli'de eğitim konusunda yaşanan sıkıntıyı gündeme getirerek bir eğitim seferberliği başlattı. Bölgede

50 okul binasına ihtiyaç olduğunu söyleyerek sanayicilerin kapısını çaldı. Doğa ve kültür turizmini geliştirmek, daha fazla turist gelmesini sağlamak için Pamukkale'de bir kültür merkezi kurulması için çalışmaları başlattı. Öte yandan kendisinin de meraklı olduğu yamaç paraşütü, su kayağı ve kar kayağı sporunun turizme hizmet etmesi için Bozdağ'da kayak merkezinin temelini attı.

Belediye Başkanı Ali Aygören, Yazıcıoğlu'nu durumundan duyduğu üzüntüyü dile getirerek, "Denizli böylesi bir değeri çok geç buldu ve oldukça erken kaybetti. Acımız çok büyük. Her şey ne kadar güzeldi oysa. Geldiği günden itibaren birçok şey değişti. Her şeyi yoluna koymuşken elimizden uçtu gitti." dedi. Vali Vekili Mehmet Büyüktaş, Yazıcıoğlu ile yıllarca yatılı okullarda birlikte okuduklarını söylerken, Vali Yardımcısı İsmet Akyol, "Çalışmalarımızda bize destek oldu. Yeni projelere öncülük etti. Onun yeri doldurulamayacaktır." şeklinde konuştu. Denizli Genç Tüccar ve İşadamları Derneği (GETİAD) Başkanı Necdet Özer, işadamlarının önünü açması ve her türlü organizasyonda destek vermesinin kendilerine şevk verdiğini söyledi. Özer, "Bu kadar kısa zamanda kaybetmek çok kötü durum." dedi.

Yeşilay Derneği Denizli Şube Başkanı Alaaddin Yavaşlar da, valinin icraatlarıyla ilgili şu değerlendirmeyi yaptı: "Alkol ve sigara satışına tepkisi vardı. Kısa zamanda bu zararlı maddelerin satışında ciddi bir azalma gözlendi. İllegal işler yapanlar adını duyar duymaz kendilerini disipline ettiler. Bu kişilerin sayılarında da ciddi azalma oldu." Hamit Kavak, Abdulhamit Yıldız; Denizli, İstanbul.

Vali'yi makine yaşatıyor

BEYİN ÖLÜMÜ GERÇEKLEŞTİ

Renkli ve maceracı kişiliğiyle Türk halkının takdir ettiği Denizli Valisi Recep Yazıcıoğlu'nun beyin ölümünün gerçekleştiği açıklandı. Ancak kardeşi AKP Ankara Milletvekili Sait Yazıcıoğlu, "makine desteğinin devam etmesini" istedi. Aynı kazada ölen Denizli Ziraat Odası Başkanı Haldun Tellioğlu da Denizli'de toprağa verildi. Kazaya neden olan Mercedes'i kullanan şoför Berkant Korkut ise tutuklandı.

ANKARA Üniversitesi Tıp Fakültesi Dekanı Prof. Dr. Tümer Çorapçıoğlu, İbni Sina Hastanesi'nde dün saat 15.00'te, "bilimsel olarak varılan son noktayı ifade etmek için" basın toplantısı düzenledi ve Yazıcıoğlu'nun nöbeten "beyin ölümü"nün gerçekleştiğini açıkladı.

Yazıcıoğlu'nun geçirdiği kazaya bağlı olarak ağır beyin hasarı içinde olduğunu ve çok kritik saatler yaşadığını ifade eden Prof. Çorapçıoğlu, "Klinik olarak tespit edilmiş olan beyin ölümü daha onra yaptığımız testlerde de teyit edildi" dedi. Çorapçıoğlu, "Bundan sonra Sayın Vali'nin yaptıkları ve ürettikleriyle anılacağını ve isminin son anıldığı gün aramızdan ayrılacağını ifade etmek durumundayım" dedi.

Yazıcıoğlu'nun beyin ölümünün gerçekleştiğinin açıklanmasının ardından, hastanede bekleyen yakınları gözyaşlarına boğuldu. Çorapçıoğlu'nun basın açıklamasından önce, eşi Meryem, kızları Rüveyda Durmaz ve Necla Yuvi ile oğlu Mehmet Kemal Yazıcıoğlu'na, yoğun bakım ünitesine girerek Vali Yazıcıoğlu'nu görmeleri için izin verildi. Yazıcıoğlu'nun kardeşi AKP Ankara Milletvekili Sait Yazıcıoğlu, basın toplantısı sırasında ağladı. Gözyaşları içinde hastaneden ayrılan Sait Yazıcıoğlu, "Makine desteğinin çıkarılmasını isteyecek misiniz?" sorusuna "Hayır böyle devam ettireceğiz" dedi. Yazıcıoğlu'nun "beyin ölümü"nün gerçekleştiğinin açıklanması, Başbakan Erdoğan'ın ünıodunu sona erdirmedi. Erdoğan, Sivas'ta "Biz ümidimizi kesmek istemiyoruz. Kendisine acil şifalar diliyoruz" dedi.

Yazıcıoğlu'nun beyin ölümünün gerçekleştiği haberi, Aydın'ın Söke İlçesi'nde oturan 85 yaşındaki annesi Fatma Yazıcıoğlu'na söylenmedi. Söke Devlet Hastanesi Nöroloji Uzmanı Öztekin Yüce, "Kendisi kalp ve yüksek tansiyon hastası. İğne yapıp sakinleşmesini sağladıktan sonra sadece kazayı söyleyebildim. Son gelişmeleri yarın (bugün) söyleyeceğim" dedi.

KISA SÜREDE ÇOK İŞ YAPTI

Vali Recep Yazıcıoğlu, görev yaptığı her ilde hızlı faaliyetleri ve çalışmalarıyla tanınıyor. Denizli'de de 20 Şubatta göreve başladı. İlk olarak alkollü restoranlar, disko ve barlarda sıkı denetim başlattı. 50'ye yakın işyeri kapatıldı. Gökpınar Baraj Gölü'nde jetski ve su kayağı yapan Yazıcıoğlu, Tavas'taki 2300 metre yüksekliktekı Bozdağ'da kayak merkezi kurulması için öncelikle 11 trilyon lira maliyetli yolun yapımını başlattı.

Denizli ve Erzincan yasta

VALI Recep Yazıcıoğlu'nun 9 yıl görev yaptığı Erzincan ve son görev yeri Denizli, kötü haberin ulaşması üzerine yasa boğuldu. Yazıcıoğlu'nun mesai arkadaşları ve Denizliler, acı haberle gözyaşı döktüler. Kazadan itibaren gelişmeleri yakından izleyen Erzincanlılar da, Vali Yazıcıoğlu'nun beyin ölümü haberiyle şok oldular. Kentte Yazıcıoğlu ile acı tatlı anıları olan pekçok kişinin gözyaşlarını tutamadığı gözlendi. Erzincan'da Kamu-Sen üyeleri eylemlerinden sonra Yazıcıoğlu'nun iyileşmesi için dua ettiler. Ancak bir kaç saat sonra Erzincan'a acı haber ulaştı.

Başhekim: Fişi çekme hakkımız yok

ANKARA Üniversitesi Tıp Fakültesi İbni-Sina Hastanesi Başhekimi Mehmet Demirtaş, Yazıcıoğlu'nun sağlık durumuyla ilgili geriye dönüşün söz konusu olmadığını belirterek, "Hukuken ve vicdanen yaşam destek ünitesini çekmek gibi bir hakkımız yok" dedi.

Şoför Korkut tutuklandı

KAZADA Mercedes'i kullanan Berkant Korkut, bilirkişilerce 8'de 8 kusurlu bulundu. Ankara Cumhuriyet Savcılığı'nda ifadesi alınan Korkut, 1 kişinin ölümüne sebebiyet vermiş, 1 kişinin de yaralanmasına neden olma" suçundan nöbetçi mahkemeye sevk edildi. Korkut tutuklanarak, Ankara Merkez Kapalı Ceza ve Tutukevi'ne konuldu.

Sıra arkadaşları, aynı kaderi paylaştı

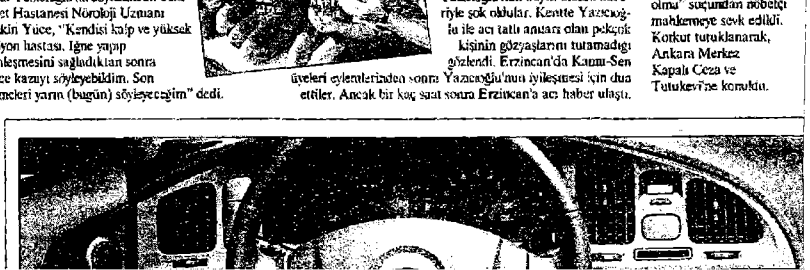

Yazıcıoğlu Ailesi İçin Zor Karar

Beyin ölümü gerçekleşen Denizli Valisi Recep Yazıcıoğlu'nun kardeşi AKP Ankara Milletvekili Sait Yazıcıoğlu, kardeşinin yaşam destek ünitesinden çıkarılmasını istemediklerini söyledi. Kardeşinin durumunda bir gelişme olmadığını, yaşam destek ünitesine bağlı olarak organlarının yaşatılmasına bir süre daha devam edeceklerini belirten Sait Yazıcıoğlu, "Ama ne kadar sürer, nasıl olur onu bilemiyoruz. Çok zor bir durum" diye konuştu. Kardeşinin bağlı olduğu yaşam destek ünitesinin fişinin çekilmesini istemediklerini söyleyen Sait Yazıcıoğlu, "Vücudun kendi işini sonlandırması, hem tıbbi etik açısından hem de din açısından bize daha uygun geliyor" dedi. Yazıcıoğlu'nun doktorları ise, organ nakline karar verilmesi durumunda, yaşam destek ünitesinin sonlandırılacağını ve organların alınarak uygun hastalara nakledilebileceğini söyledi. Doktorlar, beyin ölümü gerçekleşen bir hastanın organlarının 3-4 gün daha işlevini sürdürebileceğini belirtti. AKP'li Turhan Çömez de, Yazıcıoğlu'nun sporcu olması ve bedeninin sağlıklı olmasının vücut direncini arttırdığını belirterek, "Bu süreç beş gün de sürebilir, on gün de. Yorum yapmak zor. Bu kritik dönemde kararı ailesi verecek" dedi.

Vali Yazıcıoğlu, Ankara yakınlarında geçirdiği trafik kazasında emniyet kemeri takmadığı için araçtan fırlayarak ağır yaralanmıştı.

Halkın valisi 'tıbben' öldü

Geçirdiği iki ameliyata rağmen hayati tehlikeyi atlatamayan Denizli Valisi Recep Yazıcıoğlu'nun dün beyin ölümü gerçekleşti. Ankara Üniversitesi Tıp Fakültesi Dekanı Prof. Dr. Tümer Çorapçıoğlu, İbni Sina Hastanesi'ndeki basın toplantısında Yazıcıoğlu'nun durumuyla ilgili şunları söyledi: "Klinik olarak beyin ölümü denilen tablo içindeydi. Bunu teyit edebilmek için bazı testler yaptık. Hiç beyin aktivitesi olmadığını tespit ettik. Beyin anjiyografisinde maalesef kan dolaşımının olmadığını tespit ettik. Diğer fonksiyonların devam etmiş olması yanında maalesef tıbben beyin ölümünü ilan etmek durumundayız."

MAKİNEYE BAĞLI KALACAK

Basın toplantısından önce; eşi Meryem, kızları Rüveyda Durmaz ve Neela Yavi ile oğlu Mehmet Kemal Yazıcıoğlu'na yoğun bakım ünitesine girerek Yazıcıoğlu'nu görmeleri için zaman verildi. Beyin ölümünün gerçekleştiğinin açıklanmasının ardından Yazıcıoğlu'nun birçok arkadaşıyla, çok sayıda vatandaş, İbni Sina Hastanesi'ne geldi. Basın toplantısı sırasında ağlayan Yazıcıoğlu'nun kardeşi AKP Ankara Milletvekili Sait Yazıcıoğlu, "Makine desen günün çıkarılmasını isteyecek misiniz?" sorusuna "Hayır, böyle devam ettireceğiz" dedi.

Beyin zararlısı uzmanları, beyin ölümü gerçekleşen bir vakada vücut fonksiyonları makineye bağlı tutulduğunda kısa bir süre sonra normal ölümün de gerçekleşeceğini bildirdi. ■ ANKARA Milliyet / DHA

Beyin Ölümünden Dönüş Yok

Sık sık birbirine karıştırılsa da 'bitkisel hayata girmek'le beyin ölümü birbirinden farklı iki durum. Bitkisel hayatta hastanın iç organları çalışır, beyin ölümündeyse tüm vücut fonksiyonları makineye bağlıdır.

Vali Recep Yazıcıoğlu'nun kaybı, 'Beyin ölümü gerçekleşen kişi yaşatılmalı mı?' sorusunu gündeme getirdi. Uzmanlar beyin ölümü sonrası hastanın hayata dönmesinin mümkün olmadığını söylüyor

İstanbul - Denizli Valisi Recep Yazıcıoğlu'nun ölümüyle beraber kamuoyunun gündemine gelen 'beyin ölümü' durumunda uzmanlar, ailelere durumun kademeli olarak anlatılmasını ve organ bağışlama yoluna gidilmesi gerektiğini söylüyor. Türkiye'de şüpheci ve kaderci yaklaşıldığı için hastanın bir gün iyileşeceği umudu taşındığını belirten doktorlar, beyin ölümünden geriye dönüşün imkânsız olduğunu yineledi. Acıbadem Hastanesi Cerrahi Yoğun Bakım Servisi Sorumlusu Dr. Ceyhun Solakoğlu, beyin ölümü ve bitkisel hayat kavramları arasındaki farklılıklara dikkat çekti: "Beyin ölümü, beynin tamamen öldüğü, tüm vücut fonksiyonlarının yapay olarak sağlandığı durum. Kalp kendi başına çalışsa da bir süre sonra o da iflas eder. Hasta solunum cihazıyla desteklenir beyin ölümünde. Bitkisel hayatsa tümüyle farklı. Beynin üst merkezinin, yani insanı insan yapan düşünme, bilinç ve hareket etme merkezlerinin hasarı sonucunda oluşan tablo bitkisel hayattır. Burada hasta solunumu kendi başına yapabilir, iç organları çalışır, gözleri bile açık olabilir. Ama hasta bilinçsizdir ve hareket edemez. Bitkisel hayattan geriye dönüş olasılığı çok düşük, milyonda bir ihtimal de olsa var, ama beyin ölümü için mümkün değil bu" diye konuştu.

Yakınların izni şart

Hastada beyin ölümü gerçekleşmesi durumunda vücudun yavaş yavaş tükenme eğiliminde olduğunu ifade eden Cerrahpaşa Tıp Fakültesi'nden Prof. Dr. Mois Bahar da, "Türkiye'de durumumuz hastanın fişini çekmeye müsait değil. Eğer insanlar bilinçliyse bazı olanaklarla organların kullanılması mümkün. Hasta yakınlarına kademeli olarak durum anlatılmalı ve ikna edilmeli. Yakınlarının izni olmadan herhangi bir şey yapmak mümkün değil. Ayrıca aile organ bağışına onay verse bile bundan yararlanacak hasta olması gerekiyor" diye konuştu.

Beyin ölümü gerçekleşen hastaların sıhhatli oluşu, herhangi bir rahatsızlığının olmayışının yoğun bakım servisinde yaşama süresini etkilediğini anlatan Prof. Dr. Mois Bahar, yine de yaşam fonksiyonlarının çok uzun süre devam edemeyebileceğini de söyledi.

Florance Nightingale Anestezi ve Yoğun Bakım Servisi'nden uzman doktor Ahmet Kandemir ise Türkiye'de genellikle ailelerin de isteğiyle beyin ölümü gerçekleşen hastaları uzun süre yoğun bakımservislerinde tuttuklarını kaydetti. Kandemir, "Kalp, böbrek sorunu bulunmayanlar, genç hastalar uzun süre makineye bağlı olarak yaşayabiliyor. Kesin ölüm varsa aileye açıklıyoruz ve ikna etme yoluna gidiyoruz. Bizde insanlar şüpheci ve kaderci yaklaşıyor. Oysa geri dönüşü olmayan bir durum söz konusu. Organ bağışına gidilmesi en uygun yol" dedi.

Yer bulma sorunu

Beyin ölümü gerçekleşen ya da bitkisel hayata girmiş olan hastaların kaldığı yoğun bakım servisleri, "Yer bulmanıngenellikle problem olduğu servisler" olarak tanımlanıyor. Özelhastanelerin yoğun bakım servislerinde yer bulabilmek mümkün ama burada da çok yüksek fiyatlar söz konusu. Bir günlük hasta bakım maliyetinin bin dolar civarında olduğu bu servislerde ücret, hastanın durumuna, bakımına, verilen ilaçlara göre de artabiliyor. Bu servislerde çok elemana ihtiyaç oluyor ve her hastayla en az bir hemşirenin ilgilenmesi gerekiyor. Hem bes-

lenme, hem ilaç, hem de hizmetin pahalı olduğu bu servislerde yoğun bir hasta trafiği var.

İlahiyatçılar: Fiş çekilmemeli **Eski Diyanet İşleri Başkanı Prof. Dr. Süleyman Ateş:**

Normal fonksiyonlarını sürdürürken, hastanın bağlı olduğu cihazın 'fişinin çekilmesini' vicdani kanaatlerime göre doğru bulmuyorum. Dinen de doğru değil. Doğal ölümün gerçekleşmesini beklemek daha doğru. Çünkü o insan manen yaşıyor. Canın ne zaman çıkacağını Allah bilir. Marmara Üniversitesi İlahiyat Fakültesi Dekanı Prof. Dr. Zekeriya Beyaz: Hastanın fişi çekilemez. Hayatiyet devam ettiği sürece kimsenin bunu yapmaya hakkı yok. Temelde ayet şöyle der; 'İnsan öldürmeyin. İnsan öldürmek haramdır, günahtır.' Burada insan öldürülüyor mu? Orası şüpheli. Dinimizde 'Şüpheden kaçınınız' der. O yüzden bu şüpheden arınmak, uzaklaşmak gerekiyor. Kalp çalışıyor. Sadece hastanın değil, yakınlarının da durumu, psikolojileri dikkate alınmalı. Fişi çekildiği takdirde akıllarında hep bir 'acaba' kalacak.

Hukuki açıdan boşluk var **Avukat Süleyman Anıl (Hasta Hakları Derneği Yönetim Kurulu Üyesi):**

Tıbbi açıdan bakıldığında bir hayata dönüş ihtimalinden bahsediliyorsa yaşam destek ünitesine bağlı olarak devam edilebilir. Yani 'bir ihtimal varsa' devam etmek gerekiyor. Aksi halde bu pasif ötanaziye dönüşür ve bu da yasalara göre suçtur. Ancak yaşam destek üniteleri konusunda Türk hukukunda önemli bir boşluk var. Tıp, beyin ölümünün gerçekleşmesinden sonra kişiye 'ölü' dese bile hukukta 'ölünün' tanımı yok. Bu da hukuki sorun yaratıyor. Bu durumda hekim kimi zaman 'cinayetle' bile suçlanabiliyor. Hastanın makineden çıkarılması konusunda aile 'rıza' vermiş bile olsa hukuk bunu kabul etmeyebilir. Türk hukukunda bu konuda herhangi bir düzenleme yok. Ama benim kişisel görüşüme göre, beyin ölümü gerçekleştikten sonra makineye bağlı olmasının anlamı yok.

'Kararı hâkim vermeli' Ord. Prof. Dr. Sulhi Dönmezer: ABD'de hayatı sürdüren mekanizmanın durdurulması hâkimin kararına bağlıdır. Hekim kendi kararıyla durduramaz. Doktor, hastayı yaşama bağlayan mekanizmayı faaliyetten çıkaramıyor. Hâkime başvurularak karar alınması gerekiyor. Türkiye'de de aynı esasların uygulanması lazım. Hekim, herhangi bir ümit taşıyorsa, aile istese dahi makineyi faaliyetten çıkarmamalıdır. Sorumluluk hekimdedir. Ancak 'organ nakli' konusunda durum değişir. İki tür ölüm var; 'biyolojik' ve 'klinik'. Beyin ölümünün gerçekleşmesi 'klinik ölüm'dür. Biyolojik bakımdan ise kalbi attığı sürece hasta yaşıyor demektir. Hastanın vasiyeti varsa ya da ailesi istiyorsa, organ bağışı için klinik ölüm aşamasında müdahale edilebilir. Bu da ancak rızaya bağlıdır. Bu tartışmaların bitmesi için bu kararın hâkim tarafından verilmesini sağlayacak sistem geliştirilmeli.

Radikal 10.9.03

Onu özleyeceğiz

Vali Yazıcıoğlu'nun beyin ölümünün gerçekleşmesinin ardından sevenleri, www.tnn.net sitesine yüzlerce mesaj göndererek üzüntülerini dile getirdiler.

Vali Recep Yazıcıoğlu'nun "beyin ölümü"nün açıklanması, vatandaşlar arasında büyük üzüntüye neden olurken, bu üzüntü internetteki www.tnn.net sitesine gönderilen yüzlerce mesajda dile getirildi. www.tnn.net adresindeki sitede, 3 Eylül'de, "Yazıcıoglu'nun ikinci ameliyatının başarılı geçtiğine" ilişkin haberin yer almasından sonra, umut ve sevinç dolu mesajlar birbirini izledi. Ancak, Yazıcıoğlu'nun "beyin ölümü"nün açıklanması, umutları sona erdirirken, sevinci de üzüntüye çevirdi. Siteye gönderilen yüzlerce mesajda, Yazıcıoğlu'ndan övgüyle söz edilerek, kaybından duyulan üzüntü dile getiriliyor. Bu mesajlardan bazıları şöyle:

_ Sayın valim, bu dünyada insana ve insanlığa dair örnek bir kişilik olarak sizi tanıdık. Idareci olarak sergilemiş olduğunuz kişiliğin, insani değerlerden almış olduğun güzellikten kaynaklandığına inanıyorum. Bu vatanın sizin gibi nadiren yetişen ve vatansever insanlara ihtiyacı var. Kederli ailenize başsağlığı diliyorum. Mekanınız cennet olsun. Bu toplum sizi unutmayacak!

_ Ülkenin diğer valileri, bayrağı alın; protokol valisi olmayın.

_ Hiç tanımasak bile, yaptığı işleri ortada olan ve herkesin takdirini kazanan böyle değerli insanların kaybı herkesi üzecektir.

_ Dürüst ve ahlaklı bir yönetici idi. Kendisine Tanrı'dan rahmet diliyorum.

_ Allah rahmet eylesin. Türkiye'nin onun gibi çalışkan insanlara ihtiyacı her zaman var

_ Lafla değil, yaptıklarıyla memleketini sevdiğini gösteren birini kaybettik. Hepimizin başı sağolsun. Seni özleyeceğiz.

_ Türkiye'de son dönemde yetişmiş, dürüst, yürekli, halkı için çalışan, inisiyatif sahibi, nadir devlet adamlarından biriydi. Recep Yazıcıoğlu'ndan parlamentoda da yararlanmalıydık. Türkiye için çok önemli bir kayıp.

_ Ülkemize büyük yararları olmuş bir devlet adamıydı. Üzücü yanı; bir türlü önlemini alamadığımız trafik kazası sonucu yitirmiş olmamız. Hepimizin başı sağolsun.

Annesi Hala Bilmiyor

Bu arada Recep Yazıcıoğlu'nun Söke'de yaşayan annesine, Vali Yazıcoğlu'nun trafik kazası geçirdiği dün söylendi. Söke'de yaşayan 4 çocuk annesi Fatma Yazıcıoğlu'na (85), oğlunun trafik kazası geçirdiği haberi şimdiye kadar söylenmemişti. Söke Devlet Hastanesi doktorlarından Asabiye Uzmanı Dr. Öztekin Yüce tarafından Fatma Yazıcıoğlu'na önce sakinleştirici yapıldı. Daha sonra anne Yazıcıoğlu'na, "Oğlun Recep Yazıcıoğlu trafik kazası geçirdi. Durumu iyi, tedavisi sürüyor" diyerek olay haber verildi. Yazıcıoğlu'nun geçirdiği kaza haberinin televizyonlardan yayınlandığı sıralarda, Fatma Yazıcıoğlu'nun evindeki televizyonun ayarıyla yakınları oynayarak, görüntüyü bozup, haberi öğrenmesinin önlendiği bildirildi.

Spora Çok Düşkündü

Erzincan'da göreve başladığı 1984 yılından sonra vatandaşlarla çok değişik mekanlarda biraraya gelen Vali Recep Yazıcıoğlu, bazen kayak yaparken, bazen resmi bir toplantıda, bazen de bir köy ziyaretinde çıktı insanların karşısına. Mesai arkadaşları ve attığı her adımı takip etmeye çalışan basın mensupları onun temposuna ayak uydurmakta zaman zaman güçlük çekti. Görev yaptığı illeri tanıtmak için her fırsatı değerlendiren Vali Yazıcıoğlu'nun yaptıkları zaman zaman çok tartışıldı.Sağlıklı yaşam için değişik spor branşlarının yapılmasına öncülük eden

Vali Yazıcıoğlu, çevresindeki insanların da spor yapmasını istedi.

Fiş çekilmeyecek

Vali Yazıcıoğlu'nun yaşam destek ünitesinden çıkarılmasına olumlu bakmadıklarını belirten Sait Yazıcıoğlu, "Bir süre daha bekleyeceğiz" dedi.

Beyin ölümü gerçekleşen Denizli Valisi Recep Yazıcıoğlu'nun kardeşi AK Parti Ankara Milletvekili Sait Yazıcıoğlu, Vali Yazıcıoğlu'nun yaşam destek ünitesinden çıkarılmasına olumlu bakmadıklarını belirterek, "Vücudun kendisinin işi sonlandırması, hem tıbbi etik açısından, hem de din açısından bize daha uygun gibi geliyor" dedi. Sait Yazıcıoğlu, gazetecilerin soruları üzerine, Vali Yazıcıoğlu'nun durumuyla ilgili herhangi bir gelişme olmadığını, yaşam destek ünitesine bağlı olarak organlarının yaşatılmasına bir süre daha devam edeceklerini belirtti.

Yazıcıoğlu, "Ama bu ne kadar sürer, nasıl olur onu bilemiyoruz. Çok zor bir durum. Bugünkü gelişmelere göre biraz daha netleştirmeye çalışacağız" dedi. Bir gazetecinin "Diyanetçi kimliğiniz var. Dini açıdan halk arasında 'fiş çekilme' olarak tabir edilen olayı nasıl yorumlamak lazım" sorusuna, "Buna olumlu bakmıyoruz. Vücudun kendi işini sonlandırması, hem tıbbi etik açısından, hem de din açısından bize daha uygun geliyor" yanıtını verdi. Vali Yazıcıoğlu'nun doktorları, organ nakline karar verilmesi durumunda, yaşam destek ünitesinin sonlandırılacağını ve organların alınarak acil bekleyen uygun hastalara nakledilebileceğini ifade ettiler. İbni Sina Hastanesi Genel Cerrahi uzmanları da beyin ölümü gerçekleşen bir hastanın organlarının 3-4 gün daha işlevini sürdürebileceğini dile getirdiler. Uzmanlar ayrıca, "beyin ölümü" ile "bitkisel hayat" durumlarının birbirine karıştırılmaması gerektiğini hatırlatarak, beyin ölümü tanısı konulan bir hastanın düzelme umudunun olamayacağını belirttiler.

ÇÖMEZ: ORGAN BAĞIŞINA AİLESİ KARAR VERECEK

AK Parti Balıkesir Milletvekili Dr. Turhan Çömez, "Organ bağışı için kritik dönem. Buna ailesi karar verecek" dedi. İbni Sina Hastanesi'ne gelen Dr. Çömez, Yazıcıoğlu'nun diğer organlarının normal olarak çalışmaya devam ettiğini, ancak beyinde herhangi bir fonksiyonun olmadığını söyledi. Çömez bir gazetecinin organ bağışını sorması üzerine, Yazıcıoğlu'nun organlarının bağışı için kritik bir dönemde bulunulduğunu, buna ailesinin karar vereceğini kaydetti. Enerji ve Tabii Kaynaklar Bakanı Hilmi Güler de, hastaneye gelerek Yazıcıoğlu'nun durumuyla ilgili bilgi aldı.

Basından Haberler

Herkesi Duygulandırmış! Ama Ben Güldüm...

Ahmet Kekeç

Bir internet sitesi, Ali Kırca'nın yazdığı Recep Yazıcıoğlu güzellemesini, "Ali Kırca duygulandırdı" başlığıyla duyurmuş.

Güzel bir yazı.

Aynı zamanda duygulandırıcı:

"Bütün yaşamı müthiş bir paradoksun izdüşümünde gelip geçti... Bütün yaşamı boyunca, kendi söyledikleriyle bu denli çelişen az adam görülmüştü... Hep demişti ki; 'Sistemi değiştirmeden hiçbir şeyi başaramazsınız!' Ve hep göstermişti ki; 'Sistemi değiştirmeden de birçok şeyi başarabilirsiniz!' Tam sırasıydı işte o hüzünlü şarkının, 'Bu ne yaman çelişki anne!' İşte o yaman çelişkinin kilidini çözerek başarıyla hayata geçiren adam şimdi yok artık... Peki... Tam tamına üç buçuk yıl var mıydı ki? Ya da bugünlerde başarılarını göklere çıkaran kimileri için var mıydı? Varsa neden 'yok'tu yerinde peki? Neden tam tamına üç buçuk yıl, çemberin ışıkları içinde dolaşmasına izin verilmeyip; merkezin 'karanlık nokta'sı içine hapsedilmişti?"

Duygulu bir yazı, değil mi?

Ama ben güldüm.

Neden mi?

Recep Yazıcıoğlu'yla, hep, 28 Şubat sürecinin "yıkıcı" günlerinde karşılaştık. Ona dair, görüşmelerimize dair hissettiklerimi yazamadım. Bundan sonra yazabilir miyim, bilmiyorum.

Bir kere, öfkeli bir adamdı.

Kafayı, haklı olarak "sistem"e, sistemden türeyen sorunlara takmıştı.

"Bu sistem değişmeden hiçbir mesele hallolmaz" diyordu.

Dindar ve muhafazakardı.

Hadi daha açık söyleyelim: Gericiydi.

Ama duruşu, dünya görüşü, düşünceleri, geleneksel "ilerici-gerici" sınıflandırmasını tersyüz ediyordu.

Statükoya karşıydı.

Daha halkçı (yani "meşruiyetçi") bir çizgiyi savunuyordu. Çünkü statükoya rengini veren düşünce halkı "biat eden", "pasif", "yönetilen" bir varlık olarak görmek istiyordu. Normları ve dogmaları aşamamış, önyargılardan arınmayı başaramamıştı. Dolayısıyla sorunları çözme açısından "yetersiz"di...

Bir de kitap yazmıştı: "Bu Sistem Değişmeli."

Kendisi yok artık.

Ama sistem dimdik ayakta.

Hayatın ironisi mi?

Ali Kırca refikimiz "hayatın çelişkisi" diyor ve o yaman çelişkinin kilidini çözen adamın artık yaşamadığını bildiriyor.

Bildirmiyor da, sanki müjdeliyor.

Hayır, Yazıcıoğlu'nu üç buçuk yıl kızakta tutan "irade"yi elbette sorgulamıyor, böyle bir derdi yok, "mevcut sistem" içinde başarılı olabileceğini kanıtlamış, hatta başarılı olmuş bir adamın gereksiz yere sistemle (statükoyla) zıtlaşmış olmasından duyduğu üzüntüyü dile getiriyor.

Çünkü Ali, üç buçuk yıllık cezanın hangi zaruretten kaynaklandığını, hangi "odaklarca" yürürlüğe konduğunu çok iyi biliyor...

Hadi adlı adınca söyleyelim:

Recep Yazıcıoğlu bir mağdurdu. Malum sürecin gadrine uğramış, bir süre "merkezde tutulması" uygun görülmüştü. Ali Kırca ise, "altına ben de imza atarım" diyecek ölçüde süreç muhibbi...

Türkiye'nin yakın tarihini yazacaklar, yaşadığımız son beş yıllık cinneti (ve tabii Yazıcıoğlu'nu merkezin karanlık nokta-

larına hapseden siyasi süreci) değerlendirirken, Ali Kırca'nın üstlendiği rolü unutmayacaklar; çünkü Ali Kırca'nın Siyaset Meydanı, siyaseti iştigal edinmiş insanların içini döküp rahatladığı bir "agora" değil, adeta bir araç, bir manipülasyon odağı, bir dezenformasyon merkeziydi...

'Asık Yüzlü Devletin Güler Yüzlü Ciddiyeti'

Recep Yazıcıoğlu için, bulunduğu hastanenin girişine açılan ziyaretçi ve taziye defteri, valinin vatandaşlar tarafından neden sevildiğini ortaya koyuyor. Bir vatandaş Yazıcıoğlu'na, 'Asık yüzlü devletin güler yüzlü ciddiyeti', 'Adam gibi adam', 'Güzel insan' şeklinde seslenirken, bir başkası da Yazıcıoğlu'nun ölümünden duyduğu üzüntüyü, 'Bu dünyada yapacak çok işin var Sayın Vali'm' şeklinde dile getirdi.

Yazıcıoğlu'nun sisteme yönelttiği eleştirilerden yola çıkan bir vatandaş da, 'Sistemi eleştirirken bir bildiğiniz varmış. Sistem diye diye sisteme kurban gittiniz. Trafik sisteminin değiştirilmesi gerektiğini en son hayatınızla anlattınız.' ifadelerini kullandı. Yazıcıoğlu'nu ziyarete gelen küçük bir çocuk da düşüncelerini, 'Vali amcam, mekanın cennet olsun, herkesi çok üzdün.' şeklinde yansıttı. Ziyaretçi defterine yazılan diğer mesajlar ise şöyleydi: 'Asker dostu, kahraman valimiz', 'Erzincan'da sağlığınız, neşenizi ve bereketinizi gördüm. Ankara'da hüznünüzü ve sevenlerinizin gözyaşlarını görüyorum.', 'Gönüllerin Başbakan'ı', 'Süper Vali'ye, süper merhamet niyazımdır.'

06.09.2003 Zaman

Halk, Vali Yazıcıoğlu'nu Kendinden Gördüğü İçin Sevdi

Görev sırasında farklı uygulamalarıyla sürekli gündemde olan Denizli Valisi Recep Yazıcıoğlu'na vatandaşın sevgisi, geçirdiği kaza sonrasında iyice ortaya çıktı. Yazıcıoğlu'nun vatandaşlar arasındaki popülerliği, valiye olan sevginin sebebini gündeme getirdi. Yazıcıoğlu'nun vali olarak görev yaptığı Tokat, Erzincan ve Denizli halkı, 'Kendisi halktan biri olmaktan öte halkın hizmetkârıydı. Bu yüzden çok sevili-yordu' görüşünde birleşiyor.

Milyonlar Yazıcıoğlu'nu 'sivil' kimliğini öne çıkaran sıradışılığıyla ayrı bir yerde konumlandırmıştı. Bu arada ailesi, beyin ölümü gerçekleşen Yazıcıoğlu'nun fonksiyonları bütünüyle kaybolana dek 'yaşam destek ünitesi'ne bağlı kalması kararını aldı.

Bürokratik ve merkezi yapıyı her fırsatta eleştiren Recep Yazıcıoğlu, görüşlerini aynı zamanda tavırlarına da yansıtıyordu. Yazıcıoğlu, Denizli'de göreve başladığı ilk günlerde, bir şapka takıp hasta kılığında hastaneye gitti. Burada derdini anlatacak ne doktor ne de hemşire bulabildi. Doktorun birine derdini anlatmak isterken fırça yiyince dayanamayıp kimliğini açıkladı ve gereken cezanın verilmesini istedi. Bir başka örnekte ise Yazıcıoğlu, şalvar giyip köylü kılığında traktörle seyir halindeyken trafik polisleri çevirdi. Polise rüşvet vererek kurtulan Yazıcıoğlu'nun, rüşvet alan polisi makamına çağırınca olanlar oldu.

Denizli halkı, Vali Recep Yazıcıoğlu'na olan sevgilerini, verdikleri örnek olaylarla göstererek, "İşte böyle vali istiyoruz." diyor. Ali Türkdoğan adlı vatandaş, Yazıcıoğlu'na olan takdirini şu anıyla dile getiriyor: "Valimiz Denizli'ye geldiğinde Kale ilçesine gitmiş. Kaymakamlık binasında temizlik görevlisi karşılamış kendisini. 'Bu saatte ne yapıyorsun?' diye sorarı valiye,

temizlik görevlisi 'Bir deli vali gelecekmiş, onun için temizlik yapıyorum.' cevabını vermiş. Görevli, Yazıcıoğlu'nun 'O deli vali benim.' sözünü duyunca ne yapacağını şaşırmış. Biz işte bu tür insanları başımızda istiyoruz." Recep Yazıcıoğlu'nun, özlediği bir idareci tipi olduğunu vurgulayan Önder Yılmaz ise valinin özelliğini, 'makam mevki korkusu olmayınca herkesi karşısına alabilecek bir anlayışa sahip' olmakla özetliyor. Recep Yazıcıoğlu, sıradışı uygulamalarını, vali olarak ilk atandığı Tokat'ta sergilemeye başlamıştı. 1984–89 yılları arasında 'Devlet–millet elele' sloganıyla Tokat'ta her köye okul ve sağlık ocağı yapılmasını sağladı.

Tokat'ta makam şoförlüğünü yapan İhsan Özmek, "Recep Bey trafik kurallarına harfiyen uyan birisiydi. Yaptığı hizmet adına hızlı yaşamayı çok severdi. Fakat arabadayken sürati pek sevmezdi. Kazada o kadar hızlı gitmelerine şaşırdım." dedi.

Tokat'ta görev yaparken bir akşam kılık değiştirerek eski bir motosikletle şehirde tur atan ve kendisini durduran bazı polislerin, seri numaralarını kaydettiği paralarla rüşvet aldığını tespit eden Vali Yazıcıoğlu'nun, aynı akşam emniyet müdürünün makamına rüşvetçi polisleri çağırttırıp gerekli cezayı verdirdiği de sıradışı uygulamalardan biri.

Aydın valisi iken basın müdürlüğünü yapan Şükrü Söylevci, Yazıcıoğlu'nun tebdil–i kıyafet ile emniyet ve sağlık personelini sık sık denetlediğini söyledi. Aydın'da vali olarak göreve başladığının ilk aylarında kamu çalışanlarına sigara içmeyi yasakladığını vurgulayan Söylevci, "Resmi kurumlarda personele sabahtan ve öğleden sonra olmak üzere iki kez birer saat çay içme zamanı ayırırdı. Bunun dışında personelin çay içmesi ise mümkün değildi. 'Yaşam boyu spor' sloganı geliştiren Yazıcıoğlu, kamu çalışanlarından sabah işyerlerine yürüyerek gelmesini istemişti." dedi.

Erzincanlı Terzi Fethi Erdoğan, Yazıcıoğlu'nu, amirliği gerektiği zaman bırakıp halkla iç içe olduğu için sevdiğini vurgulayarak, Erzincan valiliğini "Erzincan'ın her yerinde korumasız gezen, korku nedir bilmeyen gururu ve kibiri olmayan sıcak-

kanlı oluşuyla Erzincan'la bütünleşmiş birisiydi." şeklinde özetledi. Erzincanlı Cemal Batmaz, valiyi 'kabına sığmayan, hareketli bir insan' olarak nitelendirirken, Rafet Çakırbay da, "Alçakgönüllü, hareketlerinde yapmacık olmayan, olduğu gibi görünen, ayrımcılık yapmayan, insana insan olduğu için değer veren ve yapmış olduğu çalışmalarla Erzincanlıların gönlünde taht kurmuş bir insandı." değerlendirmesi yapıyor.

Türkiye genelinde yaşanan bürokrasi hastalığını eleştiren Recep Yazıcıoğlu, görev yaptığı yerlerde işleri kolaylaştırmak için çözümler üretti. Denizli'de bir araç vizesi almak için Emniyet Müdürlüğü–Maliye ve Karayolları Şube Müdürlüğü üçgeninde mekik dokuyan vatandaşlar için tek bir merkez oluşturdu. Kendisini halkın hizmetkârı olarak tanımlayan Yazıcıoğlu, Osmanlı İmparatorluğu'nun yıkılma döneminde halka zulüm eden devlete karşı çıkmış ve halkın hizmetkârı olarak dağlarda nam salmış Atçalı Kel Memed'i örnek aldığını söylerdi. sıradışı vali, halktan biri gibi davranmasına yol açan olayı şöyle anlatıyordu: "Kaymakamlığım döneminde gurbetçi bir vatandaş makam odama geldi. Çok rahat tavrı vardı. Bacak bacak üstüne attı. Artık dayanamayıp 'Kardeşim burası bir makam odası, doğru düzgün otursana.' dedim. Adamın cevabı 'Avrupa'da böyle değil. Siz benim karşımda doğru düzgün oturacaksınız. Ben halkım.' olunca bizim vatandaşa bakış açımızı değiştirmemiz gerektiğini anladım. Bizde vatandaş memurun karşısında ceketini düğmelerken, Avrupa'da memurlar vatandaşların önünde ceketini düğmeliyor. Çünkü devlet halka hizmet etmeli. Halk olmasa biz hiçbir işe yaramayız."

Sık sık kendisine sorulan 'neden sıradışı bir vali' olduğu sorusuna "Ben sıradışı vali değilim." diyerek cevap veren Yazıcıoğlu, "Halkla iç içe olmak, halktan biri olmak sıradışılık ise evet sıradışıyım. Benim sıradışı olmak için özel bir gayretim yok. Vatandaşın kafasında bir vali tiplemesi var. Vali makamında oturur. Yüzü her zaman asıktır, hiç gülmez. Gelen giden evrakı imzalar ve her zaman üst düzey insanlarla konuşur. Halkla arasında uçurumlar vardır. Çevresinde onlarca koruma gö-

revlisi ve gittiği her yerde en ön sırada yer alır. Ben bunlara uzağım. İstesem de kopamam." şeklinde açıklama yapıyordu.

Vali Bey üzdü

Denizli Valisi Recep Yazıcıoğlu'nun da içinde bulunduğu otomobil, Ankara yakınlarında takla attı. Kazada Denizli Ticaret Odası Başkanı Haldun Tellioğlu öldü, Yazıcıoğlu ise ağır yaralandı. Halen şuuru kapalı olan Yazıcıoğlu'nun hayatı tehlikesinin bulunduğu bildirildi.

ANKARA

Denizli Valisi **Recep Yazıcıoğlu**, Ankara'da Temelli yakınlarında trafik kazası geçirdi. Alınan bilgiye göre, Yazıcıoğlu ile beraberindekileri taşıyan makam otosu, Temelli yakınlarında takla attı.

Kazada, Denizli Ticaret Odası Başkanı **Haldun Tellioğlu** öldü.

Yazıcıoğlu, kaldırıldığı Trafik Hastanesi'nde ameliyata alındı.

Yazıcıoğlu ile beraberindekileri taşıyan makam otosu, Ankara'ya 36 kilometre kala kontrolünü kaybederek takla attı.

Kazada başından yaralandığı öğrenilen Yazıcıoğlu, Trafik Hastanesi'ne getirildi. Yazıcıoğlu'nun, tomografisinin çekilmesinin ardından ameliyata alındığı kaydedildi.

Denizli Ziraat Odası Başkanı **Haldun Tellioğlu**'nun hayatını yitirdiği kazada yaralanan sürücü de ayakta tedavi edildi.

ŞUURU KAPALI

Temelli yakınlarında trafik kazası geçiren Denizli Valisi **Recep Yazıcıoğlu**'nun şuurunun kapalı olduğu ve hayatı tehlikesinin bulunduğu bildirildi. Kaza hakkında bilgi veren Ankara Valisi Yahya Gür, Denizli Ziraat Odası Başkanı **Haldun Tellioğlu**'nun olay yerinde hayatını kaybettiğini ifade etti. Araçtan fırlayan Yazıcıoğlu'nun da başından yaralandığını, belirten Gür, **"Trafik Hastanesi'ne getirilen Yazıcıoğlu'nun tomografi ve muayenesi sonucunda kafa travması geçirdiği belirlendi. Kafatası ve beyin arasında kan birikmesi olduğu tespit edildi"** dedi.

Ankara Valisi Gür, birinci kanın alınarak beyine basınç yapılmasını önlemeye çalıştığını kaydederek, **"Valimizin şuuru kapalı. Hayatı tehlikesi var"** diye konuştu. Gür, Vali Yazıcıoğlu'nun vücudunda herhangi bir kırık tespit edilmediğini, yüzünde ise bir kesik bulunduğunu belirtti.

Vali Recep Yazıcıoğlu ve Denizli Ticaret Odası Başkanı Haldun Tellioğlu, dün saat 13.00-13.30 sıralarında Eskişehir yolunun 35'inci kilometresinde kaza geçirdi. Tellioğlu öldü, Yazıcıoğlu komada. Kaza haberinin duyulmasının ardından Denizlilerin kazayla ilgili bilgi almak istemeleri sebebiyle Valiliğin telefon santrali kilitlendi.

Yazıcıoğlu'nun gözündeki rahatsızlık sebebiyle birkaç günlük raporlu olduğunu kaydeden Vali Gür, kazanın sebebinin ise henüz belirlenemediğini söyledi.

Bu arada; Sağlık Bakanı Recep Akdağ, Yazıcıoğlu'nun ameliyatının başarıyla tamamlandığını, ancak durumunun hâlâ kritik olduğunu söyledi. Yazıcıoğlu, ameliyattan sonra İbn-i Sina Hastanesi'ne götürülerek, burada yoğun bakıma alındı.

Diğer yandan; Devlet Bakanı **Beşir Atalay**, Sağlık Bakanı **Recep Akdağ**, Tarım ve Köyişleri Bakanı **Sami Güçlü**, İçişleri Bakanı **Abdülkadir Aksu**, Vali Yazıcıoğlu'nun kardeşi AK Parti Ankara Milletvekili **Mustafa Sait Yazıcıoğlu**, BBP Genel Başkanı **Muhsin Yazıcıoğlu**, Emniyet Genel Müdürü **Gökhan Aydıner**, AK Parti Genel Başkan Yardımcısı **Hecati Çetinkaya**, eski Ankara milletvekillerinden **Saffet Arıkan Bedük**, Gümüşhane Valisi **Hasan Basri Güzeloğlu**, Afyon Valisi **Muzaffer Dilek**, Keçiören Belediye Başkanı **Turgut Altınok**, Yazıcıoğlu'nun izini ve dahadı da hastaneye geldiler.

Bu arada, Yazıcıoğlu'nun içinde bulunduğu, takla atan 20 ZP 111 plakalı Mercedes marka aracın sürücü **Berkant Korkut**'un da psikolojik travma geçirdiği öğrenildi.

Doktorlara göre Yazıcıoğlu ancak 10 gün dayanabilir

Beyin ölümü gerçekleşen Recep Yazıcıoğlu, ailesi için yaşıyor kabul edilse de tıbben ölü sayılıyor. Beyin fonksiyonlarını tamamen kaybeden Yazıcıoğlu'nun kalbi, bağlı bulunduğu cihazlar sayesinde atıyor. Acıbadem Hastanesi yoğun bakım sorumlusu Dr. Cengiz Solakoğlu, valinin bu duruma en fazla 10 gün dayanabileceğini söyledi.

Beyin ölümünün olduğuna, ancak yapılan bazı testler sonucunda karar verildiğini belirten Dr. Cengiz Solakoğlu, burada karar mekanizmasının ailesi olduğunu vurguladı. Solakoğlu, "Ailesi solunum cihazlarının kapatılmasını istemezse hastanın nabzı bir müddet sonra zayıflayacak ve tansiyonu düşecek. Kalp de yavaş yavaş duracak." dedi.

Böyle durumlarda ailesi tarafından istenirse organ naklinin yapılabildiğini anlatan Solakoğlu, beyin ölümü ve bitkisel hayatın birbirine karıştırılmaması gerektiğini de vurguladı. Solakoğlu, beynin bütün fonksiyonlarının kaybı olarak açıkladığı beyin ölümünün aksine, bitkisel hayata giren hastanın, sadece beynin üst merkezlerini kaybettiğini kaydederek şu bilgileri verdi: "Bitkisel hayattaki birisinin, düşünme gibi insani özellikleri biter. Sonrasında yatağa bağımlı hale gelir. Bu kişilerin bilinci açık olabilir; ama hareket edemez. Beyin ölümü gerçekleşen hastanın aksine, solunumu kendisi yapar. Gözleri açık olabilir. İyi bakım yapıldığı takdirde bu hastaların 1 ay içinde veya 30 yıl içinde normal yaşamlarına dönmeleri mümkün."

06.09.2003 Zaman

Yazıcıoğlu'ndan veda

Doktorları, Recep Yazıcıoğlu'nun tıbben beyin ölümünün gerçekleştiğini söyledi. Makine desteğiyle yaşatılan Vali Yazıcıoğlu'nun sevenleri yasta

Doktorların 'Umutlar bitti' açıklamasının ardından gözyaşlarına boğulan yakınları, Yazıcıoğlu'nun makine desteğinden çıkmamasını istedi.

ANKARA - [illegible] Denizli Valisi Recep Yazıcıoğlu [illegible] Ankara Üniversitesi Tıp Fakültesi'nin Dekanı Prof. Dr. Timur [illegible] Yazıcıoğlu'nun kardeşi AKP Ankara Milletvekili Sait Yazıcıoğlu [illegible]

[illegible]

'Makine desteği sürecek'

[illegible]

ANKARA - [illegible]

[illegible] Mehmet Kemal Yazıcıoğlu [illegible] AKP'li Sait Yazıcıoğlu [illegible]

Recep Yazıcıoğlu'nun [illegible] Denizli [illegible]

Tellioğlu toprağa verildi

[illegible] Recep Yazıcıoğlu ile [illegible] (Radikal)

[illegible]

İSTANBUL - 1946 Trabzon doğumlu olan Recep Yazıcıoğlu, 1968'de Ankara Hukuk Fakültesi'nden mezun oldu. Beş yıl Tokat, iki yıl Aydın, sekiz yıl Erzincan Valiliği, [illegible] yıl da Merkez Valiliği yapan Yazıcıoğlu, Denizli Valiliği'ne 30 Ocak 2003'te atandı. 'Bu sistemi değiştirmeli' ve 'Siz Başına' adlı iki kitabı yayımlanan Recep Yazıcıoğlu hakkında da 'Aykırı Vali Yazıcıoğlu', 'Vali ve Kapıcı' adlı kitaplar yazıldı.

Yazıcıoğlu, görev yaptığı illerde hızlı ve hareketli yaşantısıyla tanınıyordu. İlginç icraatları ve sportif kişiliği onu en renkli vali haline getirdi. Görev yaptığı Tokat ve Aydın'da, gece yarısı telaffuz kıyafet denetimleri ve devlet dairelerindeki sıkı uygulamalarıyla adı [illegible] Mura'a çıkan Yazıcıoğlu, ilk kez Tokat binalarında sigara yasağı getiren vali olarak da gündeme gelmişti.

Yazıcıoğlu bu sosyal etkinliklerin yanı sıra Erzincan depremi sonrasında kentin yeniden inşasında oynadığı büyük rolle de Erzincanlıların büyük sevgisini kazandı. Yazıcıoğlu'nu AKP hükümeti döneminde atadığı Denizli Valiliği uğurlu gelmedi. Görevdeki çok sayıda görülen bir rahatsızlık sebebiyle uzun süre rapor aldı. Yazıcıoğlu, ilk olarak Aydın Valisi olduğu dönemde 25 Mayıs 1991'de makam aracıyla Marmaris'e giderken özel bir otomobille çarpıştı. Kendisi, eşi ve şoförü yaralandı. Yazıcıoğlu'nun aracı 18 Şubat 1998'de ise Erzincan-Sivas Karayolu'nda kamyonla çarpıştı. Aracı kullanan Nurettin Sarıtaş öldü, Yazıcıoğlu ise hafif yaralarla kurtuldu. Yazıcıoğlu son olarak 1997'de Fırat Nehri'ndeki rafting'de, botunun alabora olması nedeniyle ölümle burun buruna gelmişti. (Radikal)

Yazıcıoğlu ilginç icraatlarının yanı sıra sportif kişiliğiyle de hep kamuoyunun gündemindeydi.

Sisteme Dışarıdan Bakabilmek

Haluk Şahin

İnsanların vazgeçilmez sandıkları, uğruna kavga etmeyi hatta ölmeyi göze aldıkları 'şaşmaz doğruların çoğu paylaşılmış sanrılardan ibarettir. Bu türden gözbağlarını atabilen insanlara 'dâhi', 'deli' ya da 'garip adam' derler. Sistem, onları ne yapacağını, nereye koyacağını bir türlü kestiremez. O parlak beynini pisi pisine kaybettiğimiz Vali Recep Yazıcıoğlu böyle bir insandı. Paylaşılan sanrılar karşımıza çeşitli kisveler altında çıkarlar: Kültür, devlet göreneği, aile terbiyesi, milli benlik... İnsanların büyük çoğunluğu bunları hiç sorgulamadan yaşayıp giderler. Bir ömür boyu, tek bir aykırı söz çıktığını duyamazsınız ağızlarından, çünkü kafalarından tek bir aykırı düşünce geçmemiştir. İçinde yaşadıkları kültürü, ortasına düştükleri sanrılar ortamını tek gerçeklik sayarlar. 'Normal', 'evrensel', 'tüm zamanlar için geçerli'dir bunlar. Oysa, bir sarırıdır bu varsayım. Karşımızda duran o anın, o yerin, o somut durumun 'normalidir.' Yerine, zamanına, durumuna göre değişecektir. Derken, daha o değişim günü gelmeden, aykırı düşünebilen, sisteme dışardan bakabilen biri çıkıp, kralın çıplak olduğunu bağırıverir. Vali Yazıcıoğlu işte böyle biriydi. Devletin içinde çalıştığı halde devlete dışardan bakabiliyor, körleşmiş çoğunluğun görmediklerini görebiliyordu. Yıllar önce, sanırım Tokat Valiliği sırasında bir öğleden sonramız birlikte geçmişti. Bir televizyon çekimindeydik. Bizi çok güldürdü, ama birçok konuda gözlerimizdeki perdeleri de kaldırdı ve düşündürdü. Örneğin, nasıl olup da bazı çevreler tarafından 'kültür düşmanı' olarak ilan edildiğini anlatmıştı. 'Kültür düşmanı vali!' Niye mi? Çünkü Yazıcıoğlu, valisi olduğu kente dev bir kültür merkezi yapılmasına karşı çıkmış... "Oysa", diyordu cin fikirli vali, "asıl niyetleri milyarları toprağa gömüp birilerini zengin etmekti. Orta boy

bir Anadolu kentinde harika, üç salonlu, beş katlı bir kültür merkezini kim istemez? Ama bakıyorsun, kadro yokluğu nedeniyle bu merkez için iki tane bekçi alamıyorsun. Oysa böyle bir merkezin çalışabilmesi için en az 15 personel lazım. Onlar nereden gelecek? Gelmeyecek. Bu inşaat yıllarca sürecek, sonra yılda birkaç konserin verildiği soğuk bir yer ortaya çıkacak. O konserlere de halk değil, benim gibi bürokratlar mecburen katılacaklar... Hayır arkadaş, ben buraya kültür merkezi istemiyorum diye feryat ettim. Onlar yapmak istiyorlar, ben karşı koyuyorum. Adımız kültür düşmanına çıktı!" Sisteme dışardan bakabilmekten kastım bu: Bu aykırı lafları kurulu düzenin içinden gelen bir vali söylüyor. İstese, meslektaşlarının yüzde 99'unun yaptığını yapar, oyunu eski kurallara göre oynar, olup bitenleri 'normal' sayar, temel atma töreninde nutuklar atar, adı da 'kültür dostu vali'ye çıkar. Aslında, ortamının sanrısını paylaşmayan insanlara her toplumun şiddetle ihtiyacı var. Bunların daha çok entelektüeller ve sanatçılar arasından çıkması normal sayılıyor. Ama, bir vali o rolü oynayınca ortaya Yazıcıoğlu gibi 'deli dolu' bir eylem adamı çıkıyor. Ne yazık ki, onu da, bekçisi olmayan bir kamu binası misali, israf ediyoruz!

Ölüm ve Ödev

Nur Çintay A

Biliyorsunuz, bizim zamanımızda kolej sınavları birer birerdi. Kapı kapı dolaşıyor, birini hazmedemeden öbürüne itiliyordunuz. Şahsım fazla kapı yapmadı. Zira bizimkilerin beni ısrarla göndermek istediği bir adet ilim irfan yuvası vardı. Tek bir adet. O zamanki inisiyalleriyle ÜAKL ya da AAG. Şimdi bu ısrarın altındaki temel sebepleri sıralayalım: 1. Köprü geçilmeyecek. Yavrucak, sabahın köründe yollarda telef olmayacak. 2. Oğlanların şerrinden korunacak, mümkünse turşusu kurulacak. 3. Zaten dönem de kötü, yolda tararlar mararlar bunu, yanarız maazallah. 4. Bu okulda ev ekonomisi dersi de var; evde kendine su koymaktan aciz, orada öğrenir bari reçel meçel yapmayı. 5. Zaten matematiğe de kafası basmıyor; elâleme rezil rüsva olmadan bir diploma sahibi edebilirsek ne mutlu bize. Evdekiler bu maddelere gönülden inanıyorlardı. Tüm pirinçler o yönde okundu. Ve nokta atışı: 7 yıllık işkence başladı. Hazırlıkta sorun yoktu. Fakat orta bir, heraberinde acı sürprizlerini de getirdi. Sadece bir kerecik pancake, bir kerecik de yumurtalı ekmek yapabildiğimiz 'Home ec' dersinin hocası vefat etti. Yerine Ayşe Tüter, Emine Beder filan geleceğine, okula girme sebeplerimden başlıcası olan bu ders kaldırıldı. Yine yerine, biçki dikiş, hadi en fazla sanat tarihi koyacaklarına, üniversiteye girişte biraz göz boyayalım diye dayadılar mı fazladan 6 saat matematiği... Buyur, burdan yak. Bizimkilerin bir nevi Şefkat Koleji olarak tasavvur ettikleri güzide kız koleji elden gitmekte! Coğrafyası ayrı dert, fiziği ayrı, hayatımın en zorlu dönemidir. Toparlanmam üniversiteyi buldu; ilkokulda okusa da, insan yavaş yavaş hazmediyor 'Hayat Bilgisi'ni. Mesela BÜ'de hiçbir 'paper' hazırlamışlığım yoktur. Parası neyse verir, jilet gibi yaptırırdık bütün ödevleri! Ama ortaokul ve lise, öyle mi ya?

Başının çaresine bakacaksın. Lise 1'di galiba. Bir konu seçiliyor. Normal şartlarda üzerine hiç okumadığın bir konu. Sonra kütüphanede bunun üzerine yazılmış çizilmiş ne varsa ayıklanıp bilmem kaç sayfalık bir ödev hazırlanıyor. Evet kütüphanedeyiz; derin araştırmada. Kulaklarımızdaki walkman'lerde mütemadiyen 'Knife' çalıyor, 'Cuts like a knife...' Şimdi arkadaşlar, size 15 yaş aklım ve haletiruhiyemle seçtiğim kelimeyi açıklamak isterim: Euthanasia. Yani ötanazi. Yani kabaca, ölüm hakkı. Artık ümidi kalmamış hastanın, kendi veya yakınlarının isteği doğrultusunda ölüm hakkını kullanması. Bilenler bilir, benim o yıllarım biraz ezik geçmiştir. Sıkışık. Yalnız. Bedbaht. Sık sık arka balkona çıkıp ölçüm yaparak. Kafa üstü otoparka çakıldığımda ya pattadanak gitmezsem diye tırsıp içeri kaçarak. Bu ruh hali midir o konuyu seçtiren, yoksa kelimenin şiirselliği mi bilmiyorum. Ama o zamanlar vatandaşa hiç de aşina bir kelime olmayan 'ötanazi' sonra sonra her tartışıldığında, benim aklıma hep o ödev geldi/gelir. Yüzümden de hep bir buruk empati bulutu geçti/geçer. 15 yaş için, ne ağır bir konudur ve de aman Allahım, o ne zor (bazen de zaruri) karardır... İyi olmayacak. Aslında bitmiş. Ama bitmiyor. Bitemiyor... Sadece ötanazi değil, mesela beyin ölümünün gerçekleşip, diğer organların biraz daha ağırdan aldığı o çok hazin anlarda, bazen bir 'fişi çekme' muhabbeti oluyor. Yine o da, aman Allahım, ne zor iştir... Recep Yazıcıoğlu'nun durumu, o ödevi hatırlattı. Mümkünse, o ödevi hatırlatacak başka durumlar olmasın etrafımızda. (Bu 'ekstra geleneksel' hüzün yumağı halimi de yağmura veriyorum, geçecek umuyorum.)

Köyde Cola mı İçeceğiz

Bilal Çetin

Beyin ölümü gerçekleşen ve Türkiye'yi yasa boğan Recep Yazıcıoğlu ile ilgili her gün yeni bilgiler ortaya çıkıyor. Yazıcıoğlu, Erzincan köylerini gezdiği sırada ayran yerine cola ikram edilmesine oldukça içerlemiş.

Geçirdiği elim trafik kazası sonucu beyin ölümü gerçekleşen Recep Yazıcıoğlu'nun bilinmeyen anıları da yavaş yavaş ortaya çıkıyor. Sanayi Bakanı Ali Çoşkun, Yazıcıoğlu ile Erzincan köylerini gezmeye çıktıklarında cola ikram eden köylülere kızarak yayık ayran istediğini anlattı. Bakan Çoşkun, kendisinin milletvekili, Recep Yazıcıoğlu'nun Erzincan Valisi olduğu dönemde Munzur'un eteklerinde bir köye gezmeye gittiklerini belirterek yaşanan olayı şöyle anlattı:

Yayık ayranı yok mu?

"Köyde bizim uzaktan akrabamız olan Ayşe Hala vardı. Onların evine misafir olduk. Ayşe Hala bana 'Vali bu adam mıdır?' diye sordu. Çünkü Recep Bey, kot pantolon ve tişört ile valiye benzemiyordu. Ben de 'Evet vali bu' dediğim zaman bizim oranın şivesi ile 'Öyle adama benzemiyor' diyerek şaşkınlığını gösterdi. Ayşe Hala, ikram olarak bize Coca-Cola getirdi. Recep Bey, buna sinirlerek 'Köyde de mi Coca-Cola içeceğiz teyze. Yok mu yayık ayranın, getir ondan içelim' dedi. Ayşe Hala da 'Vali gelecek diye Coca-Cola aldırdık" dedi. Sanayi Bakanı Ali Çoşkun, Yazıcıoğlu'nun çok farklı bir bürokrat olduğunu belirterek, "Hükümetimiz gibi değişime ve reforma açık bir validir. Türkiye'de 20 tane Recep Yazıcıoğlu gibi vali olsa Türkiye kısa sürede düzlüğe çıkar. Hem iyi bir devlet adamı hem de iyi bir halk adamıdır" diye konuştu.

Fırat'ı yüzerek geçti

Ali Çoşkun, Fırat Nehri'nden karşıdan karşıya botla geçerken Yazıcıoğlu'nun birden Fırat'ın buz gibi sularına atladığını anlatarak, "Biz botla geçerken o kendisi yüzerek bizden önce Fırat'ın karşı kıyısına çıkmıştı" dedi. Kemaliye Kaymakamı olan Atilla Şahin ise, Yazıcıoğlu'nun kaymakamların köyleri her hafta ziyaret etme zorunluluğu getirdiğini, bu ziyaretlerde takım elbise giyilmesi ve kravat takılmasını yasakladığını söyledi. Şahin, Yazıcıoğlu ve bir grup kaymakamla kış günü Fırat'tan botla geçerken, botlarının Fırat'ın ortasında kaldığını belirterek, "Hepimiz çok korktuk. Ancak Recep Bey, kendini hemen suya attı. Yüzerek bizleri karşı kıyıya ulaştırdı" dedi.

Balatalarım kalmadı

Atilla Şahin, eski İçişleri Bakanlığı Müsteşarı Bekir Aksoy'u ziyareti sırasında Aksoy'un "Recep Yazıcıoğlu'na söyle, biraz kendini frenlesin" dediğini belirtti. Şahin, Erzincan'a döndüğü zaman Bekir Aksoy'un söylediklerini aktardığı zaman ise Recep Yazıcıoğlu'nun, "Nasıl frenleyeyim kardeşim. Zaten frenleye frenleye balatalarım kalmadı" dediğini anlattı.

'Hayallerimin insanıydı'

Denizli Valisi Recep Yazıcıoğlu'nun oğlu Mehmet Kemal Yazıcıoğlu, babasını her zaman hayallerinin insanı olarak gördüğünü belirtti. Oğul Yazıcıoğlu babası için kaleme aldığı mesajda şu ifadeleri kullandı: "Onu hep hayallerimin insanı olarak gördüm. Onun gibi olmayı pek başaramayacağımı zannediyorum. Seni bu kadar seven insanları nasıl yalnız ve umutsuz bıraktın. Şimdi bana senin evlilik yüzüğünü taktılar. Şu otuz yılın şahidi ve bu birikimi taşıyacak. Belki bu dünyadan bir yıldız gibi geçtin. Bu ülkenin insanları seni hep hatırlayacak. Seni sonsuza kadar taşıyacağım. Seni hep özleyeceğim çılgın vali..."

'Eserleriyle ölümsüzleşti'

DSP Genel Başkanı Bülent Ecevit, Recep Yazıcıoğlu'nun "eserleriyle ölümsüzleşen vali" olduğunu bildirdi. Ecevit, yaptığı yazılı açıklamada, Yazıcıoğlu'nun görev yaptığı her yerde halkın gönlünü fethettiğini ve eserleriyle ölümsüzleştiğini, kamu yönetimiyle ilgili aydınlatıcı yazı ve konuşmaları ile de halka büyük katkıda bulunduğunu belirtti.

DENİZLİ VALİSİ YAZICIOĞLU'NUN BEYNİ TIBBEN ÖLDÜ

Cesur yüreği yaşatamadık

Hep vurdum duymazlığı, sistemin bozukluklarını, cehaleti eleştirdi. Ancak eleştirdiği sistemin kurbanı oldu. Makam şoförünün 8'de 8 kusurlu bulunduğu kaza yüzünden girdiği ameliyattan çıkamadı...

ONU HEP HATIRLAYACAĞIZ

Denizli Valisi Recep Yazıcıoğlu

Doğa sporlarını kendisi de yaparak teşvik etti.

Dilek GEDİK / ANKARA

Salı günü Ankara girişindeki Temelli mevkiinde geçirdiği trafik kazasında ağır yaralanan Denizli Valisi Recep Yazıcıoğlu'nun yaşamından ümit kesildi. 48 saat süren endişeli bekleyiş sonrası bitkisel hayattan çıkamayan 55 yaşındaki Yazıcıoğlu'nun bir süre daha cihaza bağlı olarak yaşatılmasına karar verildi. Dün öğle saatlerinde gelen "Beyin ölümü" haberi, İbn-i Sina Hastanesi Başhekimi tarafından açıklanırken, Vali'nin kardeşi AKP Milletvekili Sait Yazıcıoğlu göz yaşlarını tutamadı. Kazadan sonra Ankara Acil Yardım ve Travmatoloji Hastanesi'ne kaldırılan ve ilk müdahalenin ardından bir ameliyat geçiren Yazıcıoğlu, ertesi gün İbn-i Sina Hastanesi'ne sevkedilerek, 2.5 saatlik bir beyin ameliyatına alınmıştı.

Kaza haberi sonrası İzmir'den gelen eşi Meryem, oğlu Mehmet Kemal ve kızı Necla ile Ankara'da yaşayan diğer kızı Ruveyde Durmaz ile damadı Remzi Durmaz bir an olsun ayrılmadıkları İbn-i Sina Hastanesi'nde dün öğle gelen sağ haberle adeta yıkıldılar.

ŞOFÖR TUTUKLANDI

Yazıcıoğlu'nun "beyin ölümü"nü duyuran Dekan Çoraçeoğlu hastaneden ayrılırken gazetecilerin, "Sayın Vali daha ne kadar makinelere bağlı kalacak?" sorusu üzerine, "Bu konuda konuşmak için çok erken" dedi. Çoraçeoğlu, "Bu konuda ailesi mi karar verecek?" sorusuna ise "Hayır" demekle yetindi. Kazayı neden olan makam şoförü ise tutuklandı. 8'de 8 kusurlu bulunan Berkem Korkut "Hava, yol ve trafik şartlarına uygun hareket etmediği" gerekçesiyle tutuklanarak cezaevine konuldu.

TELLİOĞLU UĞURLANDI

Yazıcıoğlu ile aynı kazada can veren Haldun Tellioğlu ise törenle toprağa verildi. Babasının tabutunu öpen 5 yaşındaki oğlu Furkan, annesine, "Babam uyuyor mu?" diye sorunca törene katılan herkes gözyaşı döktü.

DİPNOT

Hekimler, beyin ölümleri için "Ölümün yoğun bakımı" ifadesini kullanıyor.

SÖZÜNÜ KİMSEDEN ESİRGEMEDİ

O herseyi sorguladı. Devlet memurlarının söylemek bir yana düşünmekten bile korktuğu eleştirilerini sıraladı. Halkın içindeki yönetici olarak sempatik davranışları ve kimseden korkmadan yaptığı açıklamalarla tanındı. "Polisten vali olmaz!" dediği için kazağa çekilen Yazıcıoğlu 2.5 yıl merkez valisi olarak görev yapmıştı. İşte Yazıcıoğlu'ndan geriye kalanlar...

■ **Hödüklere gülmesin**
"Depremi için toplanan paralar, Ankara'ya hödüklerin cebine değil belediyelere aktarılsın."

■ **Sıradışı değilim**
"Türkiye'de normaller anormal, anormaller normal olduğu için beni sıradışı olarak tabir ediyorlar. Aslında halkla iç içe olmak beni sıradanlıktan çıkarmaz."

■ **Yalakalığa mahalli'im**
"Durduk yerde muhalefet yapmam. Ama yalakalığa, emrıyoma, ikiyüzlülük, saplantılara, dogmatik anlayışa ve faşizme muhalifim."

■ **Üniversiteler devlet dairesi halline geldi**
"Türkiye'de sivil toplumların hepsi ya veya bu şekilde devlete bağlılar. Devletebağlı olunca da sivil toplum olamazsınız. Bugün üniversiteler devlet dairesi oldu."

■ **Türkiye'de oligarşi var**
"Bizim liderler eski Yunan filozofları gibi. Şiire'de liderler zirvesi yapıyorlar ama hiçbir kıvaat yok. Türkiye oligarşi ile yönetiliyor."

Aynı yerde bir kaza daha

Vali'nin mezarını çıktığı Pa[illegible] yakınındaki duvar dün bir can daha aldı. Sabah saatlerinde meydana gelen trafik kazasında 4 yaşında bir çocuk öldü. [illegible] 4 kişi de yaralandı. Gürgürlü'ün kullandığı [illegible] çarpıp [illegible] [illegible] kazada [illegible] duvarına 1 kilometre kala ana yol aşağı yol alırken düz yolda direksiyon hakimiyetinin kaybedilmesi sonucu yaşandı. Sol tarafındaki duvarın bulunduğu noktaya sürüle girdiğinden otomobil duvara sürtünüp yaklaşık 10 metre sürüklendi. Aracın parçaları etrafa dağıldı. Yazıcıoğlu'nun otomobilinde bulunan ve yol kenarına savrulan kadın yaşlık bile hala olay yerinde duruyordu... ■ Ersin BAKIR

Yazıcıoğlu'nun İbretlik Ölümü

Nedim Odabaş

Allah (c.c.) hepimizin mukadder sonu olan ölüm için Kur'an-ı Kerimi'nde şöyle buyuruyor: "Muhakkak ki her nefis ölümü tadacaktır"

Hiç kimse ölümün kendisine nasıl geleceğini bilemez...

Kimisi için bir trafik kazası... Kimisi için bir hastalık...

Bir Afrikalı için açlık...

Bir asker için kurşun...

Bir kaç gündür medyamızda, ülkemizin yetiştirdiği ender devlet adamlarından Recep Yazıcıoğlu'nun arkasından yazılıp çizilenleri okumaktayız.

"Vah vah erken gitti"...

"Daha gencecik bir adamdı"

"Türkiye, çok büyük bir değerini kaybetti"

"Geç bulduk erken kaybettik"

"Türkiye'de sistemi değiştirmeye çalışan önemli bir beyini yitirdik"

Gazete sütunlarında Recep Yazıcıoğlu'nun sağlığında yaptığı icraatlar anlatılıyor, halkla içiçe geçirdiği valilik dönemleri çarşaf çarşaf anlatılıyor.

Türkiye'nin 81 vilayetinde yaşayan insanlara, "Valiniz kimdir?" diye sorulsa, bir çoğunun yaşadığı beldenin valisinin ismini bileıneyeceğine eminiz.

Recep Yazıcıoğlu, renkli kişiliğiyle Türkiye'de "isim yapmak için meydanlara çıkan" siyaset erbabının bile kazanamayacağı büyüklükte bir şan ve şöhrete erişmişti.

Görevde bulunduğu her ilde devletin hantal işleyişini tersine çevirmek için çalışmış ve oturduğu koltukta "merkezi yöne-

timi temsil etmekten başka bir işlevi olmayan yönetici tipinden" farklı bir portre çizmek için elinden ne geliyorsa yapmıştı.

O'nu görev yaptığı ilin güzelliklerine veya sorunlarına dikkat çekmek için bazen hırçın sularda rafting yaparken, bazen yamaç paraşütüyle uçarken, bazen de bir motorun arkasında sörf yaparken gördük.

Televizyon ekranlarında, "devlet-millet kaynaşması" konusunda tatlı sert üslubuyla yaptığı hırçın sohbetlerde izledik.

Recep Yazıcıoğlu, yıllarca Ankara'nın "hantal bürokrasisini" aşmak için uğraştı ve ne hikmettir ki,"değerleriyle" mücadele ettiği bu şehre ulaşmak için giderken trafik kazası geçirdi.

Yapılan tüm müdahelelere rağmen RecepYazıcıoğlu kurtarılamadı. "Beyin ölümü" gerçekleşmiş vaziyette, bir kaç gündür makineye bağlı olarak tutulan Recep Yazıcıoğlu, dün sabah saatlerinde vefat etti.

Yüce Rabbimizin hikmetinden sual olunmaz... Olaya bakın ki, RecepYazıcıoğlu'nun ölümü de, herkesin "faydalanamadık" diye feveran ettiği "beynin"den gerçekleşti.

Aynen Türkiye'nin durumu gibi... Beyin ölü, uzuvlar yaşıyor, yaşamaya çalışıyor...

Recep Yazıcıoğlu, yaşamıyla olduğu gibi, ölümüyle de Türkiye'ye ibret oldu.

Yazıcıoğlu'nu Çocukları Gözyaşları ile Uğurladı...

Başbakan Yardımcısı ve İçişleri Bakanı Vekili Mehmet Ali Şahin, Denizli Valisi Recep Yazıcıoglu'nun "idarecilik yaşamından, Türkiye'yi yönetenlerin ve yönetmeye talip olanların çıkaracağı dersler olduğuna inandığını" söyledi.

Geçirdiği trafik kazası sonucu yaşamını yitiren Recep Yazıcıoglu için İçişleri Bakanlığı önünde tören düzenlendi.

Vali Yazıcıoğlu'nun cenazesi Ankara Üniversitesi Tıp Fakültesi İbni Sina Hastanesi'nden alınarak polis korteji eşliğinde törenin yapılacağı İçişleri Bakanlığı'na getirildi.

Törene, Vali Yazıcıoğlu'nun eşi Meryem Yazıcıoglu, çocukları Rüveyda Durmaz, Necla Yavi ve Mehmet Kemal Yazıcıoğlu, kardeşi Sait Yazıcıoğlu ve yakınları ile Devlet Bakanı, Başbakan Yardımcısı ve İçişleri Bakanı Vekili Mehmet Ali Şahin, Milli Eğitim Bakanı Hüseyin Çelik, Çalışma ve Sosyal Güvenlik Bakanı Murat Başesgioğlu, Bayındırlık ve İskan Bakanı Zeki Ergezen, DYP Genel Başkanı Mehmet Ağar, BBP Genel Başkanı Muhsin Yazıcıoğlu, DYP Genel Başkan Yardımcısı Saffet Arıkan Bedük, Ankara Valisi Yahya Gür, eski İçişleri Bakanı Rüştü Kazım Yücelen, eski Milli Savunma Bakanı Sabahattin Çakmakoğlu, İçişleri Bakanlığı personeli ve askeri temsilciler katıldı.

Törende, Recep Yazıcıoğlu'nun çocukları birer konuşma yaptılar.

Kızı Necla Yavi, babasının çok güçlü bir insan olduğunu ve kendilerinden de hep güçlü olmalarını istediğini ifade ederek, kelimelerin babasını anlatmaya yetmeyeceğini söyledi. Yavi, şöyle konuştu:

"Hastane yatağında yattığı sırada ona sıkıca sarıldım ve (Baba, lütfen orada bari yaramazlık yapma) dedim. Ama sonra

döndüm, dedim ki, ben ne söylüyorum, orada da çılgınlıklar yap. Adrenalin bağımlılığın orada da devam etsin. Çünkü sen böyle hayat buluyorsun. Torunu Ilayda O'nu rüyasında dağlara çıkmış, ona el sallarken görmüş. O'nu yamaç paraşütü yaparken görmüş. Baba, biliyoruz şimdi o çok sevdiğin doğana kavuştun. Bütün güzellikler seninle olsun. Biliyorum ki Allah seni orada en güzel yerlere alacak. Bunu fazlasıyla hak eden bir insansın. 55 yıla belki 550 yıllık bir yaşam sığdırdın. Bütün Türkiye senin için yas tutuyor ve bütün Türkiye bu süre içinde senin için dua etti. Bunu başarabilmiş olmak her kula nasip olmaz. Babam, hastanede, Romalı sporcu heykelleri gibi dimdik yatıyordun. Her zaman diktin. Bunu hiç kaybetmedin. Senin arkandan ağlamak yok. Umarım, beni dinleyenler O'nun vermek istediği mesajları alırlar. Güzel babam, seni çok seviyorum." Daha sonra kürsüye gelen Rüveyda Yazıcıoğlu Durmaz, babasına her zaman "güzel yüzlüm" diyerek hitap ettiğini belirterek, duygularını şöyle ifade etti:

"6 gün boyunca onunla hastanede güzel yüzüne bakarak konuştum. O'na, (Hadi baba, sen güçlüsün) dedim. O hep çok güçlüydü. O benim Herkülüm gibiydi. Yanımda hep kanatlarım olduğunu düşünürdüm. Şu an kanatsız kaldım. Ama yine de babam her şekilde benim ve ailemin yanında olacak. Kızım, dün resmini gördü ve ağladı. Oysa ona dedesinin öldüğünü söyleyemedim. Çünkü buna hazır değildim. Kızım, dedesini çok özlediğini söyledi. O bize bütün bir ömrü adamıştı. Ben de ömrümü kızım Ilayda'ya adayacağım. Onu senin gibi yetiştireceğim, çünkü bizim hayatımız onunkine pek benzemiyordu. Spor faaliyetlerine babam gibi katılamıyorduk, fakat torunu 4.5 yaşında babamla uçtu, rafting yaptı, her şeyi yaptı. Babam onunla gurur duyardı. (Benim torunum, benim kanım onda) derdi. Sana 6 gün boyunca veda etmedim ve yine etmiyorum. Seni çok seviyorum." Daha sonra kürsüye gelen oğlu Mehmet Kemal Yazıcıoğlu da törene katılanlara teşekkür etti. Babasının farklı ve sıradışı bir idareci olduğunu ifade eden Mehmet Kemal Yazıcıoğlu, "O'nun 30 yıl taşıdığı yüzüğü bana verdiler.

İnanıyorum ki o yüzük bana uğur getirecek ve O'nun gibi sıradışı ve hiç bir şeyden korkmayan bir idareci olacağım. Bunun için elimden gelen bütün çaba ve gayreti sarf edeceğim. Seni çok seviyorum. Bunu hiç bir zaman unutma. Her zaman da senin yanındayım. Ve ikinci bir Recep Yazıcıoğlu gelecek bu ülkeye... Bunun için bütün benliğimle yemin ediyorum" diye konuştu.

Mehmet Kemal Yazıcıoğlu konuşmasının ardından babasının tabutunu öptü.

Çocukların konuşması sırasında törene katılanların duygulandıkları görüldü.

9.9.03 Milliyet

NE DEDİLER

TÜRKİYE BİR "DEĞER"İNİ KAYBETTİ

Erdoğan: Allah'tan ümit kesmiyoruz

SİVAS

AK Parti Genel Başkanı ve Başbakan Recep Tayyip Erdoğan, beyin ölümü gerçekleştiği bildirilen Denizli Valisi Recep Yazıcıoğlu için, **"Allah'tan ümidimizi kesmiyoruz"** dedi. Bakanlar Kurulu'nu dün Sivas'ta toplayan Başbakan Erdoğan, trafik kazası sonucu ağır yaralı olarak hastahaneye kaldırılan Denizli

Valisi Recep Yazıcıoğlu'nun beyin ölümünün gerçekleştiği haberini toplantı sırasında aldı. Toplantı çıkışı bir açıklama yapan Erdoğan, duble yol yatırımına vurgu yaparak, Yazıcıoğlu'nun altyapısı noksan yolların kurbanı olduğunu söyledi. Erdoğan, **"Seçimden önce de sürekli gündeme getiriyorduk. Ulaşım altyapısı zayıf bir ülkede yaşıyoruz. Bozuk olan altyapı nedeniyle meydana gelen trafik kazalarında her yıl sayısız insanımızı kaybediyoruz. Son olarak Denizli Ziraat Odası Başkanı'nı kaybettik. Ülkenin yetiştirdiği değerli valilerimizden Recep Yazıcıoğlu'nun da beyin ölümü gerçekleştiği haberini aldık. Ancak Allah'tan ümidimizi kesmiyoruz"** diye konuştu.

TBMM BAŞKANVEKİLİ PAKDİL:

Büyük kayıp

ERZİNCAN

TBMM Başkanvekili Nevzat Pakdil, "tıbben beyin ölümü"nün gerçekleştiği açıklanan Denizli Valisi Recep Yazıcıoğlu'nun **"iz bırakanlar"** arasında olduğunu söyledi. Vali Refik Aslan Öztürk döneminde ziyaret eden Pakdil, gazetecilerin "Yazıcıoğlu'nun 9 yıl görev yaptığı makam odasında olduğunu" hatırlatmaları üzerine, **"Türkiye'de böyle insanlar çok zor yetişiyor. Yazıcıoğlu'nun beyin ölümünün gerçekleştiğini öğrendim. Türkiye'nin büyük kaybı"** diye konuştu. Yazıcıoğlu'nun özel, sevdi ve güvenilir bir insan olduğunu ifade eden Pakdil, **"Erzincan'da da uzun yıllar hizmet eden Yazıcıoğlu, görev yaptığı yerlerde iz bıraktı"** dedi. Öte yandan, Vali Yazıcıoğlu'nun "beyin ölümü"nün gerçekleşmesi 9 yıl görev yaptığı Erzincan'da da büyük üzüntüyle yaşandı. Valilik'te görevli memurların, Yazıcıoğlu ile ilgili haberleri izlerken, gözyaşlarına hakim olamadıkları görüldü.

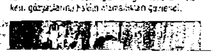

Umutlar tükendi

A.Ü Tıp Fakültesi Dekanı Prof. Dr. Tümer Çorapçıoğlu, Vali Recep Yazıcıoğlu'nda tıbben "beyin ölümü"nün tespit edildiğini bildirdi... Prof. Dr. Çorapçıoğlu, "Diğer fonksiyonların devam etmiş olması yanında, maalesef tıbben beyin ölümünü sizlere ve kamuoyuna ifade etmek durumundayız" dedi. Bu açıklama, ailesini yasa boğdu

ANKARA

Ankara Üniversitesi (A.Ü) Tıp Fakültesi Dekanı **Prof. Dr. Tümer Çorapçıoğlu**, Salı günü geçirdiği trafik kazasında ağır yaralanan Denizli Valisi **Recep Yazıcıoğlu'nda tıbben "beyin ölümü"**'nün tespit edildiğini bildirdi. Prof. Dr. Çorapçıoğlu, İbni Sina Hastanesi'nde düzenlediği basın toplantısında, Denizli Valisi **Recep Yazıcıoğlu**'na yapılan müdahaleler hakkında bilgi verdi.

Toplantıyı **"bilimsel olarak sanılan son noktayı ifade etmek için"** düzenlediklerini belirten **Prof. Dr. Çorapçıoğlu**, Yazıcıoğlu'nun 3 gün önce geçirdiği trafik kazasını takiben fakülteye bir devlet hastanesinden sevkle kabul edildiğini hatırlattı. Prof. Dr. Çorapçıoğlu, dün yapılan testlerle klinik değerlendirmeler sonucu tıbbi müdahale kurulu olduğunu belirterek, bu müdahaleyi takip eden süre içinde gelinen nokta ve dün yapılan testler hakkında bilgi verdi.

Yazıcıoğlu'nun geçirdiği kazaya bağlı olarak ağır beyin hasarı içinde olduğunu ve çok kritik saatler yaşadığını ifade eden Prof. Dr. Çorapçıoğlu, **"Fakat bugün umutların kaybolduğu bir toplantı ile birlikte oluyoruz. Klinik olarak tespit edilmiş olan beyin ölümü, daha sonra yaptığımız testlerde de teyit edildi"** dedi.

Prof. Dr. Çorapçıoğlu, hem tedavi eden doktorların hem de tamamen bağımsız doktor öğretim üyeleri tarafından gerekli konsültasyonların yapıldığını belirterek, varılan noktada laboratuvar teknikleri olarak dünya kuramsal gerekenleri tüm tetkiklere karar verildiğini ve sonuçlandırıldığını anlattı.

Yazıcıoğlu'nun beyin fonksiyonlarının değişmediğini, aynı durumda devam ettiğini belirten Prof. Dr. Çorapçıoğlu, şöyle konuştu:

"Klinik olarak beyin ölümü denilen tablo içindeydi. Bunu teyit edebilmek için bazı testler yaptık. Hiç beyin aktivitesi olmadığını tespit ettik. 7 bilinen algoritma gereği Sayın Vali'ye bir beyin anjiyografisi yaptık. Beyin anjiyografisinde maalesef beyin dolaşımının olmadığını tespit ettik. Diğer fonksiyonların devam etmiş olması yanında maalesef tıbben beyin ölümünü sizlere ve kamuoyuna ifade etmek durumundayız.

Gelinen noktada, iki gün önce tespit ettiğimiz klinik tablonun laboratuvarda da teyit edilmiş olması, beyin ölümü denen bir durumu ifade etmektedir.

Bundan sonra, Sayın Vali'nin ... [illegible]

EN SEVİLEN VALİYDİ

Vali Yazıcıoğlu'nun ölüm haberi, yaklaşık 10 yıl boyunca görev yaptığı Erzincan'da üzüntüyle karşılandı. Yazıcıoğlu'nun renkli kişiliği ve görev yaptığı yerlerde sevilen bir kişi olması sebebiyle, bütün yurt genelinde iyileşmesi yönünde dualar ediliyordu. Vali Yazıcıoğlu'nun en karakteristik özelliği, Türkiye'nin bürokrasisine karşı mücadele eden bir bürokrat olmasından ileri geliyordu. Yazıcıoğlu, görev yaptığı illerde Türkiye'nin genel bürokratik özelliğine rağmen, halkla bürokrasiyi görev alanlarında ayırmış, böylece vatandaşların özlediği alışkanlıkta bir yönetim anlayışını kendi çapında tesis etmeye çalışmıştı. Yazıcıoğlu ayrıca, dünya görüşü ve halka yakın kişiliği ile bütün Türkiye'de en çok tanınan ve sevilen vali olmuştu.

Gönüllerin valisi fişini kendi çekti

Beyin ölümü gerçekleştikten sonra ailesinin isteğiyle makineye bağlı yaşatılmaya çalışılan sıradışı vali Recep Yazıcıoğlu tartışmaya noktayı koydu, yaşama veda etti

Dilek GEDİK / ANKARA

Geçirdiği trafik kazası sonucu ağır yaralanan ve ardından beyin ölümü gerçekleşen Denizli Valisi Recep Yazıcıoğlu dün birden fazla organ yetmezliği nedeniyle vefat etti. Yazıcıoğlu'nun ölüm haberi başta ailesi olmak üzere tüm sevenlerini gözyaşına boğdu.

Denizli'den Ankara'ya gelirken Temelli beldesi yakınlarında 2 Eylül'de geçirdiği trafik kazası sonucu ağır yaralanarak önce Ankara Acil Yardım ve Travmatoloji Hastanesi, ardından İbn-i Sina Hastanesi'nde tedavi altına alınan Yazıcıoğlu reanimasyon (yeniden canlandırma) ünitesinde kritik 48 saati aşamadı ve 4 Eylül'de beyin ölümü gerçekleşti. Ailesinin isteğiyle makineye bağlı yaşatılmaya çalışılan Yazıcıoğlu'nun vücut fonksiyonlarının tamamı dün sabah durdu ve saat 10.00 sıralarında beden ölümü gerçekleşti.

HERKES HASTANEYE KOŞTU

Sabah erken saatlerde hastaneye gelen kardeşi, AKP Ankara Milletvekili Sait Yazıcıoğlu, acı haberi öğre- [illegible]

Hür, demokrat bir ülkede yaşayamadan

ERDOĞAN'DAN ZİYARET

Başbakan Erdoğan ve eşi Emine Erdoğan ile Dışişleri Bakanı Gül, Yazıcıoğlu Ailesine taziye ziyaretinde bulundu.

36 yaşında Tokat Valisi olan, tebdil-i kıyafetle denetim yaptığı için halk arasında "4. Murat" lakabı takılan Recep Yazıcıoğlu'nun yıldızı 1991'de atandığı Erzincan'da parladı. Sistemi eleştiren çıkışlarıyla her zaman gündemde

İçişleri Bakanlığı önünde düzenlenecek. Ardından Kocatepe Camisi ve ardından uçakla Aydın'a götürülecek Yazıcıoğlu'nun cenazesi yarın Söke'de toprağa verilecek. Törene katılmak isteyenler için Denizli'den otobüs kaldırılacak.

Söz ve icraatlarıyla hep gündemde kaldı

1946 Trabzon doğumlu Recep Yazıcıoğlu, Ankara Hukuk Fakültesi'nden 1968'de mezun oldu. 16 yıl kaymakamlık 5 yıl Tokat, 2 yıl Aydın, 8 yıl Erzincan, 3.5 yıl da Merkez valiliği yaptı. 30 Ocak 2003'te Denizli Valiliği'ne atanan 55 yaşındaki Yazıcıoğlu ilk olarak alkollü restoranlar, disko ve barlarda sıkı denetim başlattı. 50'ye yakın işyerini kapattı. 'Denizli

Gönüllerin Valisiydi...

Sami Özey

Böyle bir yazı yazacağım aklıma bile gelmezdi.. Ama hayat işte!.. Ve bir bakıyorsunuz, dürüst, seviyeli, ahlaklı bir kıymetli insan, erkenden ve de sessiz sedasız uçup gidiyor.. Recep Yazıcıoğlu artık aramızda değil.. Bir trafik kazası onu sevenlerinden ayırdı.. Değişik bir insandı.. Enteresan bir stili vardı.. Vali miydi?. Sade bir vatandaş mıydı?. Ya da bürosunda işiyle meşgul olan normal bir memur muydu, inanın tanıştığımdan beri çözemedim!.. Fakat bildiğim tek şey, kalbinde memleket sevgisini her an duyan, "halka hizmetin Hakka hizmet" olduğunu iyi kavramış bir vatan evladıydı.. Evet, değerli okuyucularım, nice 80'lik "eski kaşarların" arabalarının tekerlerine çivi bile batmazken, böyle değerler trafik kazalarında un-ufak oluyorlar.. Hem de en verimli çağlarında.. Ne yapalım ki takdir-i ilahi... Ona üzülmeyen mi kaldı?. Şu birkaç günden beri kiminle konuşsam; "ahh ah böyle vali gelmez" diyorlar!.. Recep Beye gösterilen bu teveccüh aslında Türkiye'deki diğer valiler, bürokratlar ve idareciler için de misal olmalı.. Bu millet kendisiyle aynı duyguları paylaşanı, aynı dili konuşanı hiçbir zaman unutmaz!.. Milletimiz kadar vefalısına, yöneticisine fevkalade saygılı olanına, kürre-i arzda zor rastlarsınız!.. Yeter ki bu millete layık olunsun!.. Yeter ki istismar edilmesin!. İşte Recep Yazıcıoğlu bu tarz biriydi ve de insanlarımızın duaları her daim onunla oldu.. Recep Yazıcıoğlu'nu son beş yılda tanıdım.. Ama öyle samimi muhabbetler yaptık ki, sanki 40 yıllık ahbap gibiydik.. O da halk gibi yaşamasından kaynaklanıyordu.. Karşı karşıya oturuyorsunuz, e ne de olsa karşınızdaki devletin bir bürokratı.. Koskoca bir Vali.. İster istemez kendinize çekidüzen vermelisiniz.. Ama Recep Bey meseleyi öyle bir noktaya getirirdi ki, sohbet sıcaklaşırdı, hava da ister istemez bir ev samimiyetine dönüşürdü.. Geçen yıl

CNR'de kitap fuarındayım.. Standları geziyorum.. Baktım kendi kitaplarının da tanıtıldığı yayınevinin standında öylece tek başına oturuyor.. Çıkartmış ceketini sandalyeye asmış, kravatını da gevşetmiş, gencin birine bir şeyler anlatıyor.. Neyse, takıldık Recep beyin yanına, "iyi ki geldin geç otur" dedi ve muhabbet üstüne muhabbet!.. Ayrılabilirsen ayrıl.. Radyo programlarımda bilgisine ve deneyimine oldukça başvurduğum biriydi değerli Yazıcıoğlu!. Ne zaman; "efendim falanca gün programımızı şereflendirir misiniz?.." dediğimde; cevabı hep, "hay hay" olmuştur!. Merkez Valisi'yken de böyleydi, Denizli Valisi olduğu zamanlarda da!.. Spor konuşurduk, sosyal meselelere girerdik, her şeyden de anlardı.. Hiç unutmuyorum, Merkez Valisi'yken yine bir radyo programımda sormuştum kendisine; "sizin için çok insan inşallah İstanbul'a Vali olur" diyor!. Buna ne diyorsunuz?.. "Sami bey, görev istenmez, görev verilir" demişti.. Yanılmıyorsam 3 yıl önceydi, kulakları çınlasın Av.Remzi Yedikardeş'le birlikte Recep Yazıcıoğlu'nu dinlemeye gitmiştik Kadırga Kültür Merkezi'ne!.. Bir panelde konuşuyordu Recep Bey!.. Panel sonunda Recep Beyi alıp, ASKON'un Genel Merkezi'ne götürmüştük.. Ve oradaki geceye de konuşmacı olarak katılmıştı.. Hatta ben de o geceki konferansından etkilenip "ASKON'DA BİR CESUR ADAM" başlığıyla bir yazı yazmıştım.. Birkaç gün sonra beni telefonla aradı; "sevgili kardeşim, yazın çok güzel olmuş ama bu iltifatların emin ol nefsime layık değil" demişti.. Böylesine tevazu sahibi bir insandı.. Son olarak bu yıl Haziran'ın son günlerinde Denizli'de görüşmüştüm kendileriyle.. Bir mesele yüzünden Denizli'ye gittim ve Recep Beyi vilayette ziyaret ettim.. Orada gördüklerimden şaşırdığımı itiraf etmeliyim.. Vilayetin kapıları herkese açıktı.. Ben "halk günü" sanmıştım ve sormuştum özel kaleme, nedir bu diye; meğer her gün böyleymiş!.. Valiliğinin Denizli'ye hayırlar getirmesini diledim.. Makamında bir müddet muhabbet ettik.. Son görüşmemizmiş demek!.. Netice-i kelam; değerli valimiz halkı gibi yaşadı, delikanlı bir adamdı ve inançlıydı, mümindi!.. Ne demiş şair; "Tekrar mülaki oluruz Bezm-i Ezelde".. Oluruz inşallah!. Mekânı cennet olsun!..

Yazıcıoğlu'nun Kalbi de Durdu

Denizli Valisi Recep Yazıcıoğlu, dün saat 10.00'da vefat etti. Vefat haberini öğrenen Yazıcıoğlu'nun ailesi, siyasiler ve vatandaşlar İbn-i Sina Hastanesi'ne akın etti. Yazıcıoğlu'nun cenazesi bugün İçişleri Bakanlığı'nda yapılacak devlet töreninin ardından öğle vakti Kocatepe Camii'ne getirilecek. Burada öğle namazını müteakip cenaze namazı kılınacak olan Yazıcıoğlu'nun naaşı, buradan Aydın'ın Söke İlçesi'ne götürülerek, 1998'de vefat eden ve müftü olan babasının yanına defnedilecek. Denizli Valisi Recep Yazıcıoğlu bugün İçişleri Bakanlığı'nda yapılacak törenin ardından Kocatepe Camii'nde kılınacak öğle namazı sonrası Aydın'ın Söke İlçesi'nde babasının yanına defnedilecek. Geçirdiği trafik kazası sonucu ağır yaralı olarak İbni Sina Hastanesi'ne kaldırılan Yazıcıoğlu'nun, beyin ölümünün ardından, birden fazla organı yetmezliği nedeniyle dün saat 10.00'da vefat ettiği açıklandı. VEFAT HABERİNİ PROF. ÇORAPÇIOĞLU VERDİ. Anıkara Üniversitesi Tıp Fakülkesi Dekanı Prof. Dr. Tümer Çorapçıoğlu, Denizli Valisi Recep Yazıcıoğlu'nun saat 10.00 itibariyle vefat ettiğini açıkladı. Prof. Dr. Tümer Çorapçıoğlu, İbn-i Sina Hastanesi'nde yaptığı açıklamada, "Denizli Valisi Recep Yazıcıoğlu, bu sabah saat 10.00 itibariyle vefat etmiştir. Dün geceden itibaren birden fazla organ yetersizliği tablosuyla karşı karşıya kalmıştık. Sabah saat 10.00'da kalp durması tablosu yaşandı. Sayın Vali, değerli bir devlet adamıydı. Bu konuda söz söylemek doktorlara düşmez. Ailesine başsağlığı diliyorum" dedi. Ankara Üniversitesi Tıp Fakültesi İbni Sina Hastanesi Başhekimi Prof. Dr. Mehmet Demirtaş, dünyadaki diğer örneklere bakıldığında beyin ölümünden sonra fiziksel ölümün de bu kadar çabuk beklendiğini kaydetti. Prof. Dr. Mehmet Demirtaş, Vali Yazıcıoğlu'nun kaza anında çok fazla darbe aldığını, tedavisinin bu açıdan çok zor olduğunu belirterek, dünyadaki diğer örneklere bakıldığı

takdirde Vali Yazıcıoğlu'nun bu kadar kısa sürede ölmesinin şaşırtıcı olmadığını söyledi. AİLESİ VE SEVENLERİ GÖZYAŞLARINA BOĞULDU Vefat haberi üzerine Yazıcıoğlu'nun eşi Meryem Yazıcıoğlu çocukları ve kardeşi AK Parti Ankara Milletvekili Mustafa Said Yazıcıoğlu, İbni Sina Hastanesi'ne geldi. Yazıcıoğlu'nun eşi hastaneye geldiğinde fenalık geçirdi. BUGÜN KOCATEPE'DE Denizli Valisi Recep Yazıcıoğlu, memleketi Aydın'ın Söke İlçesi'nde defnedilecek. Yazıcıoğlu'nun yakınlarından edinilen bilgiye göre, Recep Yazıcıoğlu'nun cenazesi, yapılacak devlet töreninin ardından Söke'ye getirilerek, Söke Belediyesi Asri Mezarlığı'nda bulunan baba Mustafa Yazıcıoğlu'nun mezarının yanına defnedilecek. Vali Yazıcıoğlu'nun kardeşi Said Yazıcıoğlu, Vali Yazıcıoğlu'nun bugün İçişleri Bakanlığı'nda yapılacak törenin ardından Kocatepe Cami'nde kılınacak öğle namazını müteakiben Söke'de toprağa verileceğini söyledi.

9.9.03 Vakit

Yazıcıoğlu'nu Kaybettik

Geçirdiği trafik kazası sonrasında tedavi altında bulundurulduğu hastanede 4 Eylül'de "beyin ölümü" gerçekleşen Denizli Valisi Yazıcıoğlu, dün vefat etti. Yazıcıoğlu, Aydın'ın Söke ilçesinde toprağa verilecek.

Geçirdiği trafik kazası sonrasında "beyin ölümü" gerçekleşen Denizli Valisi Recep Yazıcıoğlu, vefat etti. Ankara Üniversitesi (A.Ü) Tıp Fakültesi Dekanı Prof. Dr. Tümer Çorapçıoğlu, Vali Yazıcıoğlu'nda önceki gün öğleden sonra organ yetmezliği başladığını ve Yazıcıoğlu'nun dün saat 10.00 itibariyle vefat ettiğini bildirdi. Ankara'nın Temelli beldesi yakınlarında 2 Eylül'de geçirdiği trafik kazası sonrası tedavi altında bulundurulduğu Ankara Üniversitesi Tıp Fakültesi İbni Sina Hastanesi'nde 4 Eylül Perşembe günü beyin ölümü gerçekleşen ve yaşam destek ünitesine bağlı olarak diğer organları yaşatılan Vali Yazıcıoğlu, hayatını kaybetti.

Ankara Üniversitesi (A.Ü) Tıp Fakültesi Dekanı Prof. Dr. Tümer Çorapçıoğlu, Vali Yazıcıoğlu'nun kardeşi AK Parti Ankara Milletvekili Sait Yazıcıoğlu ile birlikte, Yazıcıoğlu'nun vefatına ilişkin olarak, hastanede gazetecilere bir açıklama yaptı.

Prof. Dr. Çorapçıoğlu, önceki gün öğleden sonra birden fazla organında yetmezlik başlayan Vali Yazıcıoğlu'nun, dün kalp yetmezliği nedeniyle saat 10.00'da vefat ettiğini bildirdi. Ailesine ve sevenlerine başsağlığı dileğinde bulunan Prof. Dr. Çorapçıoğlu, "Çok değerli bir devlet adamının arkasından çok fazla söz söylemek doktorlara düşmez" dedi.

Söke'de toprağa verilecek

Gazetecilerin soruları üzerine Sait Yazıcıoğlu da Recep Yazıcıoğlu'nun cenazesinin bugün Kocatepe Camii'nde öğle namazını müteakip kılınacak cenaze namazının ardından Aydın'ın Söke ilçesine götürülerek, orada toprağa verileceğini ifade etti.

Annesine hâlâ söylenmedi

Bu arada Yazıcıoğlu'nun doktor kardeşi Selma Özcan, Aydın'da yaşayan annesine hâlâ acı haberi veremediklerini belirterek, "Babamın mezarı Söke'de. Bu nedenle Söke'de defnedilecek. Anneme ise hâlâ acı gerçeği söyleyemedik.

Ankara'ya gitmek ve yaralı olduğunu söylediğimiz ağabeyimi görmek istiyor. Biz de yaşlı olmasından dolayı yolu kaldırmayacağını söylüyoruz" diye konuştu. Öte yandan Söke Belediyesi Asri Mezarlığı'nda da defin hazırlıklarının başladığı bildirildi.

Halk, Yazıcıoğlu'nu kendinden biri olarak gördüğü için sevdi

Vali Recep Yazıcıoğlu, görev yaptığı illerde, yağmur camur demeden sorunlarla birebir ilgilenir ve vatandaşla iç içe yaşardı. Erzincan'da ağır tabiat şartlarında da aynı tutumunu sürdürdü. En ücra köylere kadar gidere sorunları yerinde gördü.

Vali Recep Yazıcıoğlu, Erzin-

Halasının Rüyası Çıktı

Hamdi Ateş

Hala Yazıcıoğlu, valinin kaza geçirdiği gece 6 kardeşi de ölmeden önce olduğu gibi bir rüya görüp kulaklarının çınladığını belirterek, "O gece kızımı kaldırıp 'Recep gitti' dedim. Maalesef rüyam doğru çıktı "diye ağladı.

Geçirdiği trafik kazası sonucu hayatını kaybeden Denizli Valisi Recep Yazıcıoğlu'nun doğduğu Beşköy Beldesi, valinin yasını tutuyor.

Köyün bir başka medar-ı iftarı Adnan Kahveci'nin 10 yıl önce trafik kazasında hayatını kaybetmesinin ardından ikinci acıyı yaşayan Beşköylüler adeta şok halindeler. Yazıcıoğlu'nun köylüsü, çocukluk arkadaşı Maliye eski Bakanı Adnan Kahveci'nin ölümünün ardından ortaya atılan "suikast" iddialarını hatırlayan köylüler, benzer bir kuşkuyu taşıyorlar. Yazıcıoğlu'nun geçirdiği trafik kazasıyla ilgili "suikast" iddiası kulaktan kulağa dolaşıyor Beşköy'de. Recep Yazıcıoğlu, 1947 yılında Trabzon'un Sürmene ilçesine bağlı Yılmazlar Köyü'nde dünyaya gelmiş ve 10 yaşına kadar burada yaşamıştı. Henüz 4. sınıftayken babası Mustafa Yazıcıoğlu'nun görevi nedeniyle Aydın-Söke'ye giden Yazıcıoğlu, doğduğu toprakları hiç unutmamış ve ayda en az 2 defa köyünü ziyaret etmişti.

Sürmene'ye bağlı Köprübaşı Beldesi'nin ilçe olmasının ardından Yılmazlar Köyü'nün de aralarında bulunduğu 5 köyün birleşmesiyle 1993'de Beşköy Beldesi kuruldu. 1998 yılında Beşköy'de yaşanan sel felaketi 44 kişinin hayatını kaybetmesine neden oldu. O dönemde Erzincan Valisi olan Yazıcıoğlu, felaketin ertesi günü bölgeye gitmiş, ayağına lastik ayakkabıları giyip köylülerle birlikte çalışmıştı.

Köyünü sık sık ziyaret eden Yazıcıoğlu, şoförünü ve korumalarını gönderip yaylalara çıkar, çıplak ayakla doğada yürür,

vatandaşlarla sohbet ederdi. Bir köylü gibi doğal davranması nedeniyle bazı yaşlı kadınlar, Yazıcıoğlu'nun vali olduğuna inanmazlardı.

Halanın rüyası

Recep Yazıcıoğlu'nu 5 yaşına kadar büyüten, adeta "manevi annesi" olan halası Meryem Yazıcıoğlu ise, yeğenini anlatırken gözyaşlarına boğuldu. "Onu ben büyüttüm, benim evladımdı. Evlatlarımdan daha yakındı bana. Daha 15 gün önce aradı, 'Hala biliyorsun daha yeni valiyim, işler çok yoğun. Ben bu yıl gelemeyeceğim' dedi

Yazıcıoğlu'nun trafik kazası geçirdiği günün gecesinde gördüğü rüya ve yaşadıklarını Meryem Hanım şöyle anlattı: "Ben 6 kardeşimi toprağa verdim. Her defasında aynı olayı yaşadım, kulaklarım çınladı. O gece rüyamda gördüm Recep'i, ardından yine kulaklarım aynı şekilde çınladı." Gördüğü rüya üzerine uykusundan uyanan Meryem Yazıcıoğlu, kızını ve damadını uyandırmış ve "Recep'i kaybettik" demiş.

Önce Kahveci şimdi Yazıcıoğlu ağlattı

Önce Adnan Kahveci, ardından büyük sel felaketinde 44 evladını kaybeden Beşköy Beldesi, Yazıcıoğlu'nun ölümü ile üçüncü kez sarsıldı son 10 yılda. "Kurban keselim" diye öneride bulunan köylülerin sayısı da az değil Beşköy'de. Recep Yazıcıoğlu, Adnan Kahveci'nin dışında Beşköy, eski Senatör Ahmet Yılmaz, Giresun Valisi Mustafa Kara gibi isimleri de yetiştirmiş.

Yazıcıoğlu'nun 'Sabancı'sı

Yazıcıoğlu'nun "Sabancı" diye hitabettiği arkadaşı Mustafa Aydın, gözyaşları içinde, "Çocukluğumuz beraber geçti. Her zaman gelirdi, ben de giderdim yanına. Yaylalarda çok yürüyüş yaptık. Kara lahana, kuymak, mısır ekmeği ve turşu isterdi geldiğinde. Bu memleketimizin yemeği derdi ve çok severdi. Bir ay önce telefon ettim, 'sana bir akıl danışmak istiyorum' dedim. 'Bende akıl mı var da bana danışacaksın' diye espiri yaptı. Ben de, 'Ben bir evi idare edemiyorum, sen bir ili idare ediyor-

sun. Akıl sende yoksa ben de hiç yok' dedim. 'Geleceğim, o zaman konuşuruz' dedi ama ömrü yetmedi. İçimiz yanıyor, sabahlara kadar uyuyamıyorum. Memleket çok büyük bir devlet adamını kaybetti" şeklinde konuştu.

Çıplak ayakla dolaşmayı severdi

Beşköy Belediye Başkanı Dursun Karaman ise şöyle konuştu: "Recep Yazıcıoğlu da, Adnan Kahveci de aynı mahallede büyüdü, aynı okula gitti. Kaderleri de aynı oldu. Valimiz çok okur, çok yazar, sorunları açık yüreklilikle, çekinmeden söyler, sorunları söylemekle kalmaz çözüm yollarını da gösterirdi. Her geldiğinde belediyemizi ziyaret ederdi. Doğal yaşamayı, yaylalarda çıplak ayak dolaşmayı çok severdi. Doğayı çok severdi, yol açıldığı için yeşil alanların tahrip edildiğini görünce, 'Vah vah, doğayı mahvetmişler' dediğini kulaklarımla duydum. 'Vali' denildiği zaman Türk milletinin ilk akılana gelen isim Recep Yazıcıoğlu oldu, bundan sonra da hep öyle olacak."

'Geç kavuştuk erken ayrıldık'

Denizli Valisi Recep Yazıcıoğlu'nun ölümü kentte büyük üzüntüye neden oldu. Yazıcıoğlu'nun vefatıyla birlikte Denizli Valiliği yasa bürünürken, vilayet girişinde açılan taziye defterine vatandaşlar Vali Yazıcıoğlu'na ilişkin görüşlerini aktarıyorlar. Taziye defterine yazan vatandaşlardan bazıları şu ifadelere yer verdiler: "Böyle zıpkın gibi bir valiyi Denizli bir daha zor bulur", "Halkın ve hakkın valisiydi ve adam gibi adamdı..." Denizli Belediye Başkanı Ali Aygören de son ana kadar umutlarını koruduğunu ve bir mucizenin gerçekleşmesini beklediğini ifade ederek, "Denizli öksüz kaldı. Geç kavuştuk. Erken ayrıldık" dedi.

Sezer ve Erdoğan'dan başsağlığı mesajı

Cumhurbaşkanı Ahmet Necdet Sezer ve Başbakan Recep Tayyip Erdoğan, geçirdiği trafik kazası sonucu vefat eden Denizli Valisi Recep Yazıcıoğlu'nun eşi Meryem Yazıcıoğlu'na başsağlığı mesajı gönderdi. Başbakan Erdoğan, mesajında "Eşiniz Denizli Valisi Sayın Recep Yazıcıoğlu'nun geçirdiği trafik kaza-

sı sonucu hayatını kaybetmesinden büyük üzüntü duydum. Acınızı yürekten paylaşıyor, büyük kaybımız sayın valimize Allah'tan rahmet, size ve aileniz mensuplarına sabır ve başsağlığı diliyorum" dedi. TBMM Başkanı Bülent Arınç da Yazıcıoğlu'nun eşi Meryem Yazıcıoğlu'na başsağlığı mesajı gönderdi.

'Millet'in Valisi

Taha Akyol

Denizli Valisi merhum Recep Yazıcıoğlu niye geniş kitlelerce sevilirdi? Sadece vali olarak yaptığı hizmetlerden mi, yoksa "duruş"undan mı?

İllerine büyük hizmetler etmiş çok sayıda valimiz vardır. Recep Yazıcıoğlu'nun halk nazarında bu kadar sevilmesinin önemli sebeplerinden biri, hiç şüphesiz onun "sıradışı, aykırı bir vali" olmasıydı:

"Devletin içinde" idi, ama "millet"in dilini konuşur, özlemlerini hissederdi; halkla "duygudaşlığa" sahip bir vali idi.

Sivri örneğini ünlü Ankara Valisi Nevzat Tandoğan'da gördüğümüz türden, halka tepeden bakan, "devletlü" tipinde bir vali değildi... Devletin halk üzerinde nasıl bir baskı cihazı gibi çalıştığını bilir ve kendisini halkla beraber 'bastırılmış' hissederdi.

İşte eşi Meryem Hanım'a vasiyeti:

"Hür demokratik bir ülkede doğmadı, demokrasiyi görmeden öldü diye yazsınlar mezar taşına..."

Kendisiyle birçok telefon görüşmem, iki defa da yüz yüze sohbetim olmuştu. Bu sene CNN Türk'te "Eğrisi Doğrusu" programına davet edecektim; kararlaştırmıştık.

"Demokrasimizin neresi eksik?" diye soracaktım?

"Sağ sol yok, artık değişim ve statüko var" sözünün anlamını soracaktım.

"Yerel yönetimlerin güçlendirilmesi", eski terimle "adem-i merkeziyet" prensibi ülkeyi bölmez mi diye soracaktım.

Bir valinin, bir kamu görevlisinin kendisini "devletin adamı" hissetmesiyle, halkın içinde hissetmesinin devlet hizmetlerini nasıl etkilediğini soracaktım.

Bir görüşmemizde, Turgut Özal hakkında konuşurken bana mealen şunu söylemişti:

- Bir idareci kendisini 'devletin adamı' gibi görürse halka 'yine ne halt edecek' diye şüpheyle bakar, halkın başından zart zurtu kaldırmaz. Ama kendini halktan biri gibi hissederse o zaman devletten aldığı bütün güçle halka hizmet eder, halkın önünü açar. Aslında devletin de lehine olan budur ama bunu bizim devlete anlatmak zor...

Merhum Yazıcıoğlu kesinlikle "milliyetçi" idi. Millî Mücadele onun için adeta bir 'siyasi iman' kaynağı idi. "Devletin ülkesi ve milletiyle bölünmezliği" onun 'siyasi amentü'sünün en önemli maddelerinden biriydi. Ama baskıcı "devletçi seçkinler"in yazdığı resmi ideolojinin değil, serbestlik isteyen 'millet'in milliyetçisiydi.

Onun "düşman sözü askeri bir terminoloji, sivile taşıyamazsın" demesi, birçok siyasi sorunumuzun, hatta bir yönüyle siyasi tarihimizin özeti gibidir.

Dün arkadaşımız Serpil Yılmaz yazdı; Yazıcıoğlu'nun sözlerini:

"Batı'da düşünce özgürlüğü can güvenliği ile eş tutuluyor... (Bizde ise) şahıs olarak hepimiz faşistiz, farklılıklarımızı kabul edemiyoruz. İnsanlara kıyıyoruz..."

Yazıcıoğlu, "devlet içinde halkın uzantısı" olduğu için çok sevildi. Bu heyecanla, bu zihniyetin yaratıcılığıyla yönettiği illere büyük hizmetler götürdü.

Bizde devlet ve halk arasında asırlara uzanan gerilimler vardır. Elli yıllık demokrasi tarihimizdeki krizlerin de kaynağı budur.

Nasıl mı çözülür? Çözüm konusunda Yazıcıoğlu başlı başına bir modeldi...

Rahmet ve saygıyla anıyorum.

Dualarla Uğurlandı

Geçirdiği trafik kazası sonucu hayatını kaybeden Denizli Valisi Recep Yazıcıoğlu, dua ve tekbirlerle son yolculuğuna uğurlandı. Yazıcıoğlu'nun Ankara Kocatepe Camii'ndeki cenaze namazına devlet erkanı ile binlerce vatandaş katıldı.

Geçirdiği trafik kazası sonucu hayatını kaybeden Denizli Valisi Recep Yazıcıoğlu, dua ve tekbirlerle son yolculuğuna uğurlandı. Ankara Kocatepe Camii'nde kılınan Yazıcıoğlu'nun cenaze namazı devlet erkanı ile binlerce vatandaşı biraraya getirdi. Yazıcıoğlu'nun kızı ve oğlunun son sözleri cenaze törenine katılanlara duygusal anlar yaşattı. Vali Yazıcıoğlu için ilk tören İçişleri Bakanlığı'nda yapıldı. Burada yapılan törenden sonra Yazıcıoğlu'nun naaşı Kocatepe Camii'ne getirildi. Öğle namazını müteakip cenaze namazı kılındı. Cumhurbaşkanı Ahmet Necdet Sezer, TBMM Başkanı Bülent Arınç, Başbakan Recep Tayyip Erdoğan, Vali Yazıcıoğlu'nun kardeşi Sait Yazıcıoğlu ve cenazeye katılan vatandaşlar aynı safta namaz kıldılar. Namazın ardından Yazıcıoğlu'nun cenazesi cenaze arabasına taşındı. Cenaze taşınırken, avludaki binlerce vatandaş tekbir getirdi ve tabuta karanfiller attı. Yazıcıoğlu'nu son yolculuğunda yalnız bırakmayan vatandaşlar gözyaşlarına hakim olamadılar.

Yürek parçalayan vedalaşma

Vali Yazıcıoğlu için İçişleri Bakanlığı'nda yapılan törende Yazıcıoğlu'nun çocukları birer konuşma yaptılar. Çocuklarının konuşmaları alanda bulunan herkesi duygulandırdı. Kızı Necla Yavi, babasının çok güçlü bir insan olduğunu ve kendilerinden de hep güçlü olmalarını istediğini ifade ederek, "Torunu İlayda onu rüyasında dağlara çıkmış, ona el sallarken görmüş. Onu yamaç paraşütü yaparken görmüş. Baba, biliyoruz şimdi o

çok sevdiğin doğana kavuştun. Bütün güzellikler seninle olsun. Biliyorum ki Allah seni orada en güzel yerlere alacak. Bunu fazlasıyla hak eden bir insansın. 55 yıla belki 550 yıllık bir yaşam sığdırdın. Bütün Türkiye senin için yas tutuyor ve bütün Türkiye bu süre içinde senin için dua etti. Bunu başarabilmiş olmak her kula nasip olmaz. Babam, hastanede, Romalı sporcu heykelleri gibi dimdik yatıyordun. Her zaman diktin. Bunu hiç kaybetmedin. Senin arkandan ağlamak yok. Umarım, beni dinleyenler onun vermek istediği mesajları alırlar. Güzel babam, seni çok seviyorum" dedi.

30 yıl taşıdığı yüzüğü oğluna verdi

Vali Yazıcıoğlu'nun oğlu Mehmet Kemal Yazıcıoğlu da, babasının farklı ve sıradışı bir idareci olduğunu ifade ederek, "Onun 30 yıl taşıdığı yüzüğü bana verdiler. İnanıyorum ki o yüzük bana uğur getirecek ve onun gibi sıradışı ve hiç bir şeyden korkmayan bir idareci olacağım. Seni çok seviyorum. Bunu hiç bir zaman unutma. Ve ikinci bir Recep Yazıcıoğlu gelecek bu ülkeye... Bunun için bütün benliğimle yemin ediyorum" dedi. Yazıcıoğlu'nun cenazesi, Kocatepe Camii'nde öğle namazını müteakip kılınan cenaze namazının ardından Ankara Üniversitesi Tıp Fakültesi'ne ait cenaze arabasıyla Etimesgut Askeri Havaalanı'na getirildi. Cenaze daha sonra Denizli'ye gönderildi. Yazıcıoğlu'nun eşi Meryem Yazıcıoğlu, kızları Rüveyda Durmaz, Necla Yavi ve oğlu Mehmet Kemal Yazıcıoğlu ile kardeşi AK Parti Ankara Milletvekili Sait Yazıcıoğlu da aynı uçakla Denizli'ye gittiler. Yazıcıoğlu'nun cenaze namazına Erzincan, Tokat ve Denizli'den otobüslerle çok sayıda vatandaş da katıldı. Kocatepe Camii'nde, "Sayın Valim Erzincan seni unutmayacak", "Ani vefatınızla bütün Erzincan yasa boğuldu" pankartları dikkat çekti.

Kızı Yazıcıoğlu'na veda etmedi

Yazıcıoğlu'nun kızı Rüveyda Yazıcıoğlu Durmaz, babasına her zaman "güzel yüzlüm" diyerek hitap ettiğini belirterek, "6

gün boyunca onunla hastanede güzel yüzüne bakarak konuştum. Ona, (Hadi baba, sen güçlüsün) dedim. O hep çok güçlüydü. O benim Herkülüm gibiydi. Yanımda hep kanatlarım olduğunu düşünürdüm. Şu an kanatsız kaldım. Ama yine de babam her şekilde benim ve ailemin yanında olacak. Kızım, dün resmini gördü ve ağladı.

10.9.03 Yeni Şafak

TEKBİRLERLE UĞURLANDI

Yazıcıoğlu'nun cenazesinde Cumhurbaşkanı Sezer, Meclis Başkanı Arınç ve Başbakan Erdoğan ayrı safta namaz kıldılar

Geçirdiği trafik kazası sonucu hayatını kaybeden Denizli Valisi Recep Yazıcıoğlu, dua ve tekbirlerle son yolculuğuna uğurlandı. Törende birer konuşma yapan Yazıcıoğlu'nun çocukları herkesi duygulandırdı. Kızı Necla Yavi, "Bütün Türkiye senin için yas tutuyor ve dua ediyor. Güzel babam, seni çok seviyorum" dedi. ◆ 15'TE

Halk valisini kalbine gömdü

Denizli Valisi Recep Yazıcıoğlu, Söke'de Koca Camii'nde düzenlenen cenaze töreninin ardından gözyaşlarıyla toprağa verildi. Törene, Başbakan Yardımcısı Şener, çok sayıda siyasi parti temsilcisi, valiler, kaymakamlar, belediye başkanları ile yurdun çeşitli illerinden binlerce vatandaş katıldı. ◆ 14'TE

Kırmızı Halı...

Bekir Coşkun

Nedense "vali" denilince aklıma kırmızı bir halı gelir.

Bir vali ile konuştuğum zaman, onun bir kırmızı halısı olduğunu aklımdan bir an olsun çıkartamam. Her valinin bir kırmızı halısı vardır. Ki gelenlerin önüne sersin. Doğrusunu isterseniz zaten vali de kırmızı bir halısı olduğunu asla aklından çıkartmaz. Aslında kırmızı halı yağcılığın en renkli ve uzun sembolüdür. Uçan halı gibi valilerin havada durmasını değilse bile, o makamda kalmasını sağlar kırmızı halılar. Başbakan-bakan-makan mı geldi? Önce kırmızı halı... "Mübarek vatan toprağı" nutuklarını atmaya giderken, vatan toprağı ayakkabılarını kirletmesin diye...

Dün Vali Recep Yazıcıoğlu toprağa verilirken, niçin her kesimden bu kadar çok sevildiğini, insanların onu kaybetmekten niçin acı duyduklarını düşündüm. Arkasında parti, örgüt, mörgüt olmayan bir insanın cenazesi niçin bu kadar kalabalıktı? Çünkü kırmızı halısı yoktu... Ne zaman görsem; protokolün gereksiz kurallarından, hantal devletten, ahmakça bürokrasiden, anlamsız devletçilikten yakınıyordu. Ve hırsızlığın-yağmanın iktidar olduğu her dönemde, o kendi alanını temiz tutmasını başarıyordu. Devleti ele geçirmiş tepedeki hırsızların ayaklarının altına kırmızı halı-malı sermeyerek. Onun için...

Bence yaşayanlar ders almalı. Bin yıl orada oturup yaşamaktansa, onurlu ve kişilikli kısa bir ömür, insanı ölümsüzleştirebiliyor. Özellikle günümüzde... Dönekliğin, yalakalığın, ihanetin öne geçtiği bugünlerde... Gördünüz; kırmızı halılar işe yaramıyor. Halının kendisine yararı yok, hep ayaklar altındadır. Ne ayaklara kırmızı halı serenlerin işine yarıyor kırmızı halı, ne üzerinden yürüyüp geçenlerin. Çevremiz kırmızı halı seren ve kırmızı halı çiğneyen unutulmuşlarla dolu. Ama ayaklara kırmızı halı sermeyen, onurlu-kişilikli-isyankâr vali için hepimizin içi yanıyor.

Kalplerine Gömdüler

Mert İlktuğ, Murat Eğilmez, Turaç Top

Trafik kazası sonucu yaşamını yitiren Denizli Valisi Recep Yazıcıoğlu, Ankara ve Denizli'de düzenlenen törenlerin ardından, 'baba ocağı' Aydın'ın Söke İlçesi'nde alkış ve tekbir sesleriyle son yolculuğuna uğurlandı. Cenaze törenine yaklaşık 8 bin kişi katıldı.

Yazıcıoğlu'nun daha önce görev yaptığı Denizli, Tokat, Erzincan ve Aydın illeriyle kaymakamlık yaptığı ilçelerden çok sayıda vatandaş tören için otobüslerle Söke'ye geldi. Cenaze törenine Başbakan Yardımcısı Abdüllatif Şener'in yanı sıra milletvekilleri, çevre il ve ilçelerden vali, belediye başkanı ve kaymakamlar da katıldı.

CAMİYE SIĞMADILAR

Yazıcıoğlu'nun önceki akşam Söke İlçesi'ne getirilen cenazesi dün saat 12.15'te kardeşi Said Yazıcıoğlu ve yakınları tarafından Devlet Hastanesi morgundan alındı. Yazıcıoğlu'nun Türk bayrağına sarılı, çiçeklerle donatılmış tabutu, polis tören mangası ve vatandaşların omuzlarında cenaze namazının kılınacağı Koca Cami'ye getirildi. Cami avlusunun kalabalığı almaması nedeniyle çok sayıda vatandaş, cenaze namasını cadde ve sokaklarda namaz kıldı. Yazıcıoğlu'nun tabutu, daha sonra tekbirler eşliğinde camiden çıkarılarak annesinin yaşadığı evin önüne getirildi.

FIRAT SUYU DÖKÜLDÜ

Cenaze daha sonra Zafer Sokak'taki Yazıcıoğlu ailesinin evinin önüne getirildi. Anne Fatma Yazıcıoğlu, tabuta sarılıp ağladı. Yazıcıoğlu'nun eşi Meryem Yazıcıoğlu, kızkardeşi Selma

Özcan da gözyaşlarına boğuldu. Duaların ardından Yazıcıoğlu'nun cenazesi Söke Asri Mezarlığı'nda toprağa verildi. Defin törenine de binlerce vatandaş katıldı. Recep Yazıcıoğlu'nun mezarına, kendisiyle özdeşleşen Erzincan'dan getirilen Fırat Nehri suyu döküldü, Erzincan toprağı bırakıldı.

Binler uğurladı

Yazıcıoğlu'nun Türk bayrağına sarılı tabutu, binlerce vatandaşın omuzlarında cenaze namazının kılınacağı camiye getirildi. Oğlu Recep Yazıcıoğlu'nun öldüğünü öğrenince "Beni bir Recep ayında sevindirmişti. Yine bir Recep ayında üzdü" diyen 85 yaşındaki anne Fatma Yazıcıoğlu, rahatsızlığı nedeniyle törene katılamadı. Anne, cenaze evlerinin önüne getirilince tabuta sarılıp gözyaşlarına boğuldu.

Halkın valisi işte böyle uğurlandı

Cumhurbaşkanı Ahmet Necdet Sezer, TBMM Başkanı Bülent Arınç, Başbakan Tayyip Erdoğan ve kardeş Salih Yazıcıoğlu cenazede saf tutuldular.

Ernur KOZAN/DHA

Ernur KOZAN/DHA

'En renkli vali' olarak tanınan ve halk tarafından çok sevilen Recep Yazıcıoğlu'nun cenazesine devlet erkanı tam kadro katıldı. Kocatepe Camii'nin avlusu Ankara'dan katılan, Tokat, Erzincan ve Denizli'den de otobüslerle gelen vatandaşlar tarafından hıncı hınç dolduruldu.

TRAFİK kazası sonucu yaşamını yitiren Denizli Valisi Recep Yazıcıoğlu'nun cenazesinde devlet erkanı tam kadro katıldı. Halkın Valisi'nin cenazesine Tüm 77'yi çok sayıda vatandaş da saygı duruşunda bulundu. Recep Yazıcıoğlu için önce İçişleri Bakanlığı önünde tören düzenlendi. Türkiye Valiler Birliği'nin eşi Meryem Yazıcıoğlu, çocukları Bülent Yazıcıoğlu, Korhan Yazıcıoğlu ve Mehmet Kemal Yazıcıoğlu, kardeşi Salih Yazıcıoğlu ve yakınları ile Devlet Pasteur, Başbakan Yardımcısı ve İçişleri Bakanı Vekili Mehmet Ali Şahin, Sağlık Bakanı Recep Akdağ, Çalışma ve Sosyal Güvenlik Bakanı Murat Basesgioğlu, Bayındırlık ve İskan Bakanı Zeki Ergezen, DYP Genel Başkanı Mehmet Ağar, BBP Genel Başkanı Muhsin Yazıcıoğlu, DYP Genel Başkan Yardımcısı Safet Arıkan Bedük ile çok sayıda vali ve bürokrat katıldı.

3'e YAŞ şiiri

Ders Olarak Ölüm Yeter

Taha Kıvanç

Bu millet birini sevdi mi acayip seviyor. Milletin sevdiğinden o sevgiyi öldür Allah geri almak da mümkün olmuyor...

Recep Yazıcıoğlu'nun cenaze namazının kılındığı Kocatepe Camii'ni herhangi bir iş günü olmasına rağmen tıka basa dolduran insanlara baktığımda, içimden bu düşünceyi geçirmeden edemedim. Elbette devlet de valisine sahip çıktı, bir valiyi son yolculuğa gönderirken ne yapılması gerekiyorsa o yapıldı; ama esas milletin, halkın sahiplenmesi göz yaşartıcıydı.

Turgut Özal'a 'milletin cumhurbaşkanı' diyerek sahip çıkmıştı kitleler, Recep Yazıcıoğlu'na uygun uygun görülen sıfat ise 'halkın valisi' oldu... Cami avlusunda, İzmir'den, Bursa'dan, Tokat'tan, Samsun'dan geldiğini söyleyen insanlarla karşılaştım; 81 ilin bütününün resmî olmayan temsilcilerinin orada bulunduğuna o kadar eminim ki...

Görev yaptığı Tokat, Erzincan ve Denizli'de hizmet götürdüğü insanların vefa borcu duymalarını anlarım; Bursa, Samsun, İzmir'den gelenlerin varlığı hangi mesajı veriyor? Şunu: Recep Yazıcıoğlu, hizmet verdiği illerin ötesine çıkan bir ilginin muhatabıydı; çünkü onun ilgisi de görev yaptığı illerin ötesine taşmaktaydı. İstedikleri bütün Türkiye içindi; Türkiye'nin her tarafındaki insanlar, konferans vermek için illerine geldiğinde evlerinin rahatını terk etmemiş olsalar da, evlerinin rahatlığında televizyondan izledikleri 'vali'nin kendilerinin iyiliğini istediğini anlayacak ferasetteydiler...

Recep Yazıcıoğlu, 'halkın valisi' olarak omuzlarda taşındı, 'halkın valisi' olarak toprağa verildi.

Üzerinde düşünülmesini istediğim bir konu var: Turgut Özal ve Recep Yazıcıoğlu gibi insanlar, milletle, halkla araların-

da nasıl bir irtibat kuruyorlar? Aynı soru tersinden şöyle de sorulabilir: Millet, halk, Turgut Özal ve Recep Yazıcıoğlu ile arasında ne gibi bir hağ buluyor?

Turgut Özal'a ölümünden sonra gösterilen sevgiyi hatırlayın... Hiç mi hatası, yanlışı yoktu Turgut Bey'in? 1980 sonrası icraatlarından rahatsızlık duyanlar, kendisine kızanlar hiç olmamış mıydı? Olmaz olur mu? Ancak, millet, Turgut Özal'ın özünde 'iyi bir insan' olduğunu keşfetmişti. Tıpkı Recep Yazıcıoğlu'nun o kabına sığmaz enerjisini halk için seferber etme dışında bir arzusu olmadığını anladığı gibi... Siyasete çok yakın duran, siyasetin de kendisine yakın gördüğü Yazıcıoğlu'nun 'vali' sıfatı üzerinde kalarak ömrünü tamamlaması, düşünebilenler için, önemli bir işaret bence...

Halkta herkesle paylaşabileceği yoğunlukta bir sevgi var; bu sevgisini sevdiklerine göstermeye de hazır insanlar. Çok fazla talepkâr da sayılmaz halk; yöneticilerinden bütün arzusu kendisinin iyiliğini istemesi... Turgut Özal, siyasî hayatta milletin iyiliği için çaba gösterdi; millet de bunu anladı ve medyanın gözden düşürme operasyonunun en kesif yaşandığı bir dönemde vefat ettiğinde, hiç tereddütsüz onu bağrına bastı...

Cenaze törenlerinde görmeye alışık olmadığımız, törenlere gitse bile cenaze namazına katıldığını görmediğimiz Cumhurbaşkanı Ahmet Necdet Sezer'in Kocatepe Camii'ndeki varlığı, Meclis Başkanı Bülent Arınç ve Başbakan Tayyip Erdoğan'ın yanında saf tutması, valisine son görevini ifa etmeye gelmiş insanlarımızı ne kadar sevindirdi, anlatamam...

Sezer, Arınç ve Yazıcıoğlu'nu birleştiren bir ortak nokta var: Üçü de Ankara Hukuk Fakültesi mezunu... Bülent Arınç Ankara Hukuk Fakültesi'ndeki öğrencilik döneminden beri Recep Yazıcıoğlu ile arkadaş, dost. O değil, ama bu hükümetin Ankara Hukuk kökenli bir başka üyesinden bir 'ilk tanışma' hikâyesi dinledim. Bir Anadolu kentinden gelip fakülteye ve Cebeci semtindeki yurda kaydını yaptırmış: "İlk gün, yurdun okuma odasına indiğimde, elinde 'Büyük Doğu' dergisi olan Recep'le karşılaştım. 'Büyük Doğu' ikimizi o an buluşturdu..."

Kişiliklerin oluşmasında pek çok unsurun etkisi vardır, ancak o unsurlardan birkaçı 'ana çizgi' diyebileceğimiz renkleri teşkil eder. Millet, halk, işte o ana çizgilere bakarak insanları değerlendirir... Milletin yakaladığını o insanın en yakınları bile yanlış değerlendirebilir. Ya da, milletin bir kişide bulduğu değerler ile o kişinin yakınlarının onu sevme sebepleri farklılık gösterebilir. Bunu doğal karşılamak gerekiyor...

Recep Yazıcıoğlu'nun 'kıblesi doğru' bir halk adamı olduğunu milletin sezmesi için ana unsurların hepsi yerli yerindeydi. Makinalı tüfek gibi birbiri ardına sıraladığı düşüncelerinin kendi hayrına olduğunu milletin irfanı derhal yakalayabildi. 81 ilden insanları cenazesinde o irfan buluşturdu...

Kendi kendime verdiğim kaçıncı "Dostları ihmal ediyorum, etmemeliyim" sözü bu yerine getirilemeyen... Cami avlusunda biriken yüzler içerisinde yüzlerce dost, ahbap, tanıdık vardı ihmal etmemem gereken ve günlük hayatın hayhuyu içerisinde büyük ihtimalle ihmal edeceğim...

Ailesi, bir kurumdan, Recep Yazıcıoğlu'nun katıldığı televizyon programlarının birer kopyasını rica etmiş... Onlardan siyasiler ve bürokratların yararlanabileceği bir 'Türkiye'ye yararlı fikirler rehberi' çıkacaktır. Tıpkı hayatı hakkında yazılmış veya konuşmalarından derlenmiş kitaplar gibi...

Ölümü bile, ders almasını bilenler için, "Halk kimi, niçin sever?" konulu bir tezdi Recep Yazıcıoğlu'nun... Allah rahmetini esirgemesin...

Alkışlarla uğurlandı

Trafik kazasında hayatını kaybeden Denizli Valisi Recep Yazıcıoğlu, Aydın'ın Söke İlçesi'nde alkış ve tekbir sesleriyle son yolculuğuna uğurlandı. Cenaze törenine yakınlaşık 8 bin kişi katıldı. Yazıcıoğlu, Söke Asri Mezarlığı'ndaki aile kabristanına, babası Mustafa Yazıcıoğlu'nun yanına defnedildi. ■ AYDIN DHA

Yazıcıoğlu kazasında manyetik alan şüphesi

GÜLÇİN ÜSTÜN Ankara

Türk Standartları Enstitüsü (TSE), Denizli Valisi Recep Yazıcıoğlu'nun geçirdiği trafik kazasıyla yeniden gündeme gelen ve çok sayıda benzer kazanın gerçekleştiği Ankara - Eskişehir yolunun 35. kilometresinde yüksek gerilim hatlarının araçların elektronik aksamını bozduğu iddiaları üzerine manyetik alan ölçümlerine başladı.

Ölümlü ve yaralanmalı birçok kazanın meydana geldiği bölgedeki sorunun elektriksel alandan kaynaklandığı yolundaki şüpheler üzerine inceleme başlattıklarını dile getiren TSE Başkanı Kenan Malatyalı, yolda ölçüm yapmak için Karayolları Genel Müdürlüğü'nden gerekli izinin alındığını kaydetti. Kazaların elektriksel alan oluşumundan kaynaklanmı kaynaklanmadığını anlamak için çeşitli testler yapılacağını dile getiren Malatyalı şöyle konuştu:

"Yüksek gerilim hatlarından ve kablolardan dolayı araçların elektrik devreleri etkilenebilir. İncelemeler sonucu elde edilen veriler iki gün sonra kamuoyuna açıklanacak. Testler sırasında bölgedeki metal yoğunluğu da ölçülecek. Böyle bir inceleme Türkiye'de ilk kez yapılıyor. Aslında bu bizim görevimiz değil ama kamuoyunu aydınlatmak ve nedeni bulursa başka kazaları önlemek istiyoruz."

Türkiye, Sıradışı Valisini Gözyaşı ve Dualarla Uğurladı

Trafik kazasında hayatını kaybeden Denizli Valisi Recep Yazıcıoğlu'nun naaşı, babasının kabrinin de bulunduğu Aydın/Söke'de toprağa verildi.

Yazıcıoğlu'nun vekili babasının ölümüyle yıkıldı

Denizli Valisi Recep Yazıcıoğlu'nun ölümünden sonra yerine vekalet eden Mehmet Büyüktaş, ikinci şoku babasının ölümüyle yaşadı.

TSE, kaza yerinde 'elektrik alan' incelemesi başlattı

Türk Standardları Enstitüsü (TSE), Denizli Valisi Recep Yazıcıoğlu'nun trafik kazası geçirerek hayatını kaybettiği Ankara – Eskişehir yolunda kazaların elektriksel alandan kaynaklandığı yönündeki iddialar üzerine inceleme başlattı.

Erdoğan: Denizli yolunu Yazıcıoğlu ile birlikte açacaktık

Başbakan Recep Tayyip Erdoğan, yapımı tamamlanan Aydın–Denizli karayolunu trafik kazası sonucu hayatını kaybeden Denizli Valisi Recep Yazıcıoğlu'yla birlikte açmak için anlaştıklarını belirterek, "Almanya, İtalya gezisinden sonra yapacağımızı söyledim kendisine; fakat nasip olmadı." dedi .

Zaman 11.9.03

Müftü Babanın Vali Oğlu

Ali Eren

"Eşek ölürse kalır semeri; insan ölürse kalır eseri." Kimden bahsettiğimizi zikre lüzum yok sanırım. Merhum Vali Bey'den... Yaptığı iyi kötü her şeyin hesabını vermek üzere o da nihayet yüksek huzura alındı. Mevlâ taksiratını affetsin, rahmetiyle muamele buyursun. Değerli okuyucular, son nefesle beraber, mülk ve servetin, makam ve rütbenin hükmü bir anda yok oluveriyor değil mi?.. İnsan, vali de olsa, milletvekili, bakan, başbakan veya cumhurbaşkanı da olsa, general, hatta mareşal da olsa, kefeni giyip musalla taşına yatırılır yatırılmaz, "Er" oluveriyor. Ve hepsinin cenaze namazı "Er kişi niyetine" diye kılınıyor. Bu gerçeği cenaze merasimlerinde bile anlayamadığı için, acı yanlışlıklara düşenler de olmuyor değil... Bahsedeceğim acı ve gerçek yanlışlık, 60'lı senelerin ilk yarısındaki yılların birinde Ankara Hacı Bayram Camii'nde olmuştu. Camiye bir cenaze getiriliyor. Cenaze namazı kılınacağı sırada, müezzin "Er kişi niyetine" diyor. Musalla üzerinde dünyevî hiçbir rütbenin geçerli olmadığını bilmeyen ve cenazeyle beraber geldiği halde cenaze namazına katılmayan birisi kenardan bağırıyor: "O, er değil binbaşıdır..." Recep Yazıcıoğlu... Kibir ve gurura yabancı, kendisini bu milletin bir neferi, bir eri gibi görüyordu. İşte böyle alçak gönüllü olabilmek, "Her" kişinin değil, nadir bulunan "Er" kişilerin kârıdır. Değişmez kanundur ki, tevazû-alçak gönüllülük... Alçaltmaz, yükseltir. Su ne kadar mütevazıdır. Daima aşağı doğru aktığı için Allah onu ağaçların en yüksek uçlarına, yapraklarına kadar yükseltir. Hatta buhar yapıp bulutlara çıkarır. Mütevazı Vali Recep Yazıcıoğlu da öyle olmadı mı? Milletin gönlünde taht kurmadı mı?.. O, dinî ilimleri tahsil etmiş müftü bir babanın evinde terbiye gördü. Babasının, "Oğlum sen vali olacaksın" telkinleriyle okudu ve gerçekten de vali oldu. Hem de vali denilen vali... İsminin anılmasına lüzum kalmadan, sadece "vali" denilir denilmez, zihinlere

"Recep Yazıcıoğlu" isminin gelmesine sebep olan bir vali... Müftü babanın diğer oğlu Said Yazıcıoğlu da, Diyanet İşleri Başkanlığı zamanında, tefrikacı değil birleştirici ve gerginlikleri giderici iyi bir tutum izlemişti. Vali Bey, idaresi altındaki insanları aşağı görmedi; onların âdet, gelenek, görenek ve inançlarına ters düşmedi. Halkın inançlarıyla uğraşmadı. Millet de onu bağrına bastı. Gönüllerde taht kurmak isteyen makam sahiplerine güzel bir önek oldu... Merkez valilerimiz hariç, 80 tane valimiz var. Buyursunlar, her biri Yazıcıoğlu olsunlar veya olmaya çalışsınlar... Millet, onları daha ölmeden bağırlarına basacaktır. Yazıcıoğlu gibi çalışkan bir valinin arkasından, ona hakaret olacak bir tavır hoş karşılanabilir mi? Ben hoş karşılayamadım ve Takvim gazetesine çok, çok kızdım. Ölen Müslümanlar hakkında ya "Allah rahmet etsin" denilir veya "Merhum, Rahmetli" kelimeleri kullanılır. Bunu Türkiye'de yaşayan gayrimüslimler bile bilirler. Bu kelimelerin Müslümanlardan başkası hakkında kullanılması dinen caiz değildir. (Hulki Cevizoğlu'nun, kendi dinsizliğini kendisi söyleyen Aziz Nesin hakkında, "Rahmetli demenin hiçbir mahzuru yok" sözünün dinî hiçbir geçerliliği yoktur) Ölen dinsiz veya gayrimüslimlere rahmet dilenmez, "Toprağı bol olsun" denilir. Takvim gazetesi, tam tersini yaptı. 5 Eylül Cuma 2003 tarihli sayısında, Vali Recep Yazıcıoğlu için, "Toprağın bol olsun" başlığını kullandı, büyük hata işledi. Buna hata mı demeli, suç mu demeli, yoksa Türk milletinin çok sevdiği bir zat hakkında böyle başlık atmak millete hakarettir mi demeli? Kararı siz verin...

DÂVÂ ARKADAŞIMA SON MEKTUP

Hüseyin Aksu

Sevgili Valim Recep Yazıcıoğlu'na

Siz görevinizin başında iken, sağlığınızda; övgüden çok yergi aldığınızı herkes hatırlamalı. Bazen sizi yerden yere vuranlar. 'Aykırı Vali' lakabını takanlar, hatta 'deli' tabirini kullanarak; yaptıklarınızı ve doğruluğundan şüphe duyulmaması gereken düşüncelerinizi şüpheli hale getirerek, alay eder gibi yaklaşanlar; şimdi gerçek değerinizi anlamak zorunda kaldılar.

Sevgili Valim,

Seksenli yılların Türkiye'de yarattığı hızlı değişim içinde, TOKAT ilimizden ışık saçmaya başladığınızda, ben bir iş adamı olarak kendi geleceğimi garantiye almış Türkiye'nin geleceğine kafa yormaya başlamıştım. Hep bir gün sizinle tanışmak ve sizinle birlikte ülkeye ve devlete hizmet vermek arzusu sarıyordu içimi. Sonra, sanki arzularım gerçekleşti. Aydın'a vali oldunuz.

Sizinle onbeş yıl önce ilk kez Davutlar'da karşılaştık. Beni, iş başında olduğum şantiyeden emretmişsiniz. Benim için büyük bir heyecan ve merak yaratan bir andı. Hemen geldim Görüşmemiz yarım saati geçmemişti. Gözlerinizdeki parıltıyı ve hizmetteki pratik yaklaşımınızı hayranlıkla izlerken; bu yarım saat içinde, beni, Davutlar'da bir okulun kaba inşaatını bağış olarak yapmaya ikna ettiniz. O akşam, proje masasına oturup, sabaha karşı okulun projesini çizmiştim. Ertesi gün, projeyi size sunduğumda, bir gecede çizilen projeyi sorgulamaya başladı, bazıları, çevrenizde. Önünüze devletin Tip Okul Projeleri'ni sundular. Siz, bunları bir kenara atıp, "Proje güzel olmuş hemen başla" talimatı verdiniz. Ancak, bana Orman İdaresi'nden

kereste sözü vermiştiniz. Üç gün kereste bekledik. Baktık olmayacak size telefon açtığımda; "Devletin kereste vermesini beklersen, bu iş uzar" dediniz. Ertesi gün temel attık. Üç ay sonra, kaba inşaatı teslim ettiğimde, inşaat alanına gelerek; yaşanımın en anlamlı törenini yaptınız benim için. Yanınızda şoförünüz ve koruma dışında kimse yoktu. İnşaata baktınız ve "Gel seni alnından öpeyim" diyerek, öptünüz. Yaşamımda aldığım en anlamlı ödül oldu bu.

Sizin varlığınız, bana, sistemin içinde olmak ve sistemi daha iyiye taşımak için mücadele vermek konusunda örnek oldu. Yıllar sonra, iş hayatından koparak, aktif siyasette hizmet vermek konusunda verdiğim kararda sizin yaptıklarınız ve söylediklerinizin etken oldu. Devlet görevinde geçirdiğim yıllarda sizin varlığınız nedeniyle kendimi yalnız hissetmedim. Bir kişi vardı. Ülkenin gerçeklerini haykıran. Bu güzel ülkede, sistemin içinde görev alıp da, sistemi bütün çıplaklığı ile eleştirebilen. Yerelleşmenin, sivilleşmenin, sosyalleşmenin geleceğimizdeki kaçınılmazlığını en açık ifadelerle kamuoyuna duyuran. Cesaretle, sistemin çürüyen yanlarını ortaya koyabilen.

Aydın kentinde belediye başkanlığı yaptığım süre içinde, pekçok insan bana, "Recep Yazıcıoğlu ile çalışsaydınız, Aydın'ın kaderini değiştirirdiniz" yorumunu yaptı. Bu yorumu, hep size ve bana karşı bir övgü olarak algıladım. Erzincan'da yaptığınız çalışmalarda, bir yıla yakın sizinle çalıştık. Artık, sizinle kardeşliğin ötesinde, bu ülkeye bakış açımızdaki paralelliği tam olarak görmüştüm. Erzincan'ı yeniden kurmak için hazırladığımız projede, ikimizin bir araya gelmesine sistemin tahammül etmediğini ve saldırının büyüdüğünü görmüştük.

Ama, sizin idarecilik yaşamınızda hep övgü almadığınızı biliyorum. Bozulan ve çürüyen sistemin statükoları, sizi de benim gibi, yıpratmak ve hatta yok etmek için her türlü yola başvurdu. Aydın Valiliğiniz kısa sürdü; ben size yetişemedim. Ben karar verip, Aydın'da belediye başkanı seçildiğimde, siz yıllar önce Aydın'dan ayrılmıştınız. Hem de, sizi Aydın'dan sürdürmek için organize olmuş, sistemin bütün çürümüşlüğünü temi-

sil edenlerin gayreti ile. Aydın sizi kaybetmişti. Onun için, 1994 yılında "Artık Aydın Kazansın!" sloganı ile belediye başkanlığı seçimine katıldım.

Bu ülke sizi kaybettikten sonra, kıymetinizi anlamış görünüyor, bugünlerde. Siz görevinizin başında iken, sağlığınızda; övgüden çok yergi aldığınızı herkes hatırlamalı. Bazen sizi yerden yere vuranlar. "Aykırı Vali" lakabını takanlar, hatta "deli" tabirini kullanarak; yaptıklarınızı ve doğruluğundan şüphe duyulmaması gereken düşüncelerinizi şüpheli hale getirerek, alay eder gibi yaklaşanlar; şimdi gerçek değerinizi anlamak zorunda kaldılar. Çünkü, artık Türkiye'deki çürümüş statükoları, ülkenin tıkanmışlığından menfaat çıkartanları sorgulamayacaksınız. Artık, onlar için tehdit olmaktan çıktınız. Artık sizi övmek, göklere çıkartmak işlerine gelebilir. Çünkü siz yoksunuz.

Size "Aykırı Vali", "Renkli Kişilik" gibi unvanlar bulanlara hep çok kızmıştım. Şimdi de kızıyorum. Neydi, sizde aykırı olan; onlar için. Sizin, çok geniş vizyonunuza, sadece "Renkli" diyerek hafife alanların düşüncesi ne denli dardı, ya da art niyetliydi. Aykırılıkları dile getirmek, çarpıcı biçimde aykırılıklarla mücadele etmek "aykırılık mıydı?". Esas, aykırı olanlar, size nasıl "aykırı" diyebiliyorlardı. Sistemin ve çoğunluğun aykırı olduğu ortamda, çağdaşlığı ve doğruları savunanlar, söyleyenler mi "AYKIRI" sayılıyordu?

Sevgili valim, nur içinde yatın, ruhunuz huzur içinde olsun. Bu ülkeyi bu hale getirenler, bu halinden menfaat umanlar, sistemin çürümüşlüğünden geçinenler bilsinler ki. Sizden kurtulamazlar, sizin bıraktığınız düşünce yapısı, sistemi sorgulayan büyük bir miras olarak bizlere kaldı. Sizin sesinizi giderek daha güçlü ve gür olarak Türkiye'nin her noktasında duyuracak insanlar var. Binlerce Recep Yazıcıoğlu var. Sizin fikirlerinize ve söyleminize bizler hayat vermeye devam edeceğiz. O nadide, büyük değerler içeren beyninizi makinaya bağlıyarak yaşatamadık ama, emin olun ki, o beynin ürettiği ve ortaya koyduğu bütün fikirleri ve mücadele azmini ülkemiz yararına sonuna kadar yaşatacağız.

Söke'de size son görevimizi yaparken; görev yaptığınız Tokat'ın arkanızdan akıp geldiğini görüyorum. Yeniden kurduğunuz Erzincan'ın her yeri posterlerinizle donatılmış, Denizli yasa boğulmuş herkes arkanızdan kaybınızın büyüklüğünü hissediyor ve yaşıyor. Sevgili valim, sizi son yolculuğa uğurlarken, gözyaşlarım ile örtemediğim isyan duygularımı da açıklamak zorundayım. Bir tek Aydın'dan sizi adeta kovduran zihniyetin işbaşında olduğunu görmek isyan duygularımı haykırmama neden oluyor. Denizli ağlıyor, Erzincan ağlıyor, Tokat ağlıyor. Aydın'da ise birileri eğlence festivali düzenleyip, sizin çok karşı olduğunuz BİRA reklamı yaparak halkı eğlendirmeye çalışıyor. Siz daha yaşama veda etmeden arkanızdan göstermelik saygı duruşu yapılıyor. Ama, bilin ki, bu davranış Aydın halkının davranışı değil. Halkın içindeyim ve yıllardır, Aydınlı'nın sizi hiç unutmadığını ve sizi erken kaybetmenin üzüntüsünü yaşadığını biliyorum.

Denizli şöyle diyor: "Valimizi geç bulduk, erken kaybettik". Biz Aydınlılar, sizi erken bulmuştuk, kıymetinizi anlamak istemeyenler ve işine gelmeyenler yüzünden erken kaybettik. Çok şey kaybettik. Biz Aydınlılar'a düşen bir şey var, artık. Recep Yazıcıoğlu'nun zihniyetini, çalışkanlığını, dürüstlüğünü, yaratıcılığını ilke edinerek, onun ebediyen yatacağı Bu İLİ, ona layık hale getirmek. Müsterih ol, sevgili valim; seni yaşatacağız.

Çılgın Vali'ye sıradışı veda

Denizli Valisi Recep Yazıcıoğlu'nun son yolculuğu da farklı oldu. Devlet protokolü ve halk cenazede buluştu

Meryem Yazıcıoğlu

Ankara Kocatepe Camisi'ndeki törene devletin zirvesi tam kadro katıldı. Halk cenazeye koştu. Bir ağızdan dualar okundu, pankartlar açıldı: Seni unutmayacağız.

En çarpıcı sözler kızı Necla'dan geldi: "O çılgın bir valiydi. Baba orada da çılgınlık yap. Sen öyle hayat buluyorsun." Yazıcıoğlu bugün Söke'de defnedilecek. 14'te

Son röportajını ALEM'e vermişti

Annesine söylenmedi

Basın toplantısından önce Yazıcıoğlu'nun odasına giren eşi Meryem, kızları Rüveyda Durmaz ve Necla Yuvi ile oğlu Mehmet Kemal, beyin ölümünün gerçekleştiğini öğrenince gözyaşlarına boğuldu. Acı haber, Söke'de yaşayan annesi Fatma Yazıcıoğlu'na söylenmedi. ■ ÜMİT BEKTAŞ

Sıradışı bürokrat

KLASİK bürokrat tipine uymayan davranışlarıyla yıldızı parlayan ve halk arasında "Süper Vali" olarak anılan Yazıcıoğlu rafting, yamaç paraşütü ve su kayağı gibi tehlikeli sporların tutkunuydu. 1948'de Trabzon'da doğan Yazıcıoğlu, Ankara Hukuk Fakültesi'nden mezun olduktan sonra kaymakamlığa başladı. 36 yaşında Tokat Valisi olan Yazıcıoğlu, halkla içiçe olmayı tercih etti. Kentte tedbili kıyafet denetleme yaptığı için "4. Murat" lakabı takıldı. Yazıcıoğlu'nun yıldızı 1991'de atandığı Erzincan'da parladı. Sistemi eleştiren radikal çıkışlarıyla her zaman gündemde yer edinen Yazıcıoğlu, bir söyleşisinde, mezar taşına "Hür, demokrat, adam gibi bir ülkede yaşayamadan gitti" yazılmasını istemişti.

Büyüktaş

Denizli yasta

Denizli, kazada ölen Ziraat Odası Başkanı Halcun Tellioğlu'nun toprağa verilmesinden birkaç saat sonra, "halkın valisi" diye anılan Yazıcıoğlu'nun "beyin ölümü"nün gerçekleştiği haberiyle sarsıldı. Denizli Vali Vekili Mehmet Büyüktaş, haberi aldığında gözyaşlarına boğuldu. Yazıcıoğlu'nun çocukluk arkadaşı olduğunu, yatılı okullarda birlikte okuduklarını söyleyen Büyüktaş, "Allah'tan ümit kesilmez. Bizim hâlâ umudumuz var" dedi.

"Hür, demokrat, adam gibi bir memlekette yaşayamadım gitti"

Yusuf Yavuzyılmaz

Halk tarafından süper vali olarak adlandırılan Recep Yazıcıoğlu bir söyleşisinde, Türkiye'deki bürokratik zihniyeti eleştiren bu sözleri sarf etmişti. O, yaşadığı kısa sayılabilecek hayatı boyunca hür, demokratik bir Türkiye'nin özlemini çekti. Temel görüşlerini Bu Sistem Değişmeli ve sıradışı Bir Vali adlı eserlerinde kamuoyu ile paylaştı. Yazıcıoğlu'na göre sistem idari, politik ve sosyal yönden iflasın eşiğine gelmişti. O böyle bir sistemin içinde Aydın, Tokat, Erzincan ve son olarak da Denizli Valiliği yaptı. İflasın eşiğine gelmiş bir sistemde ne kadar verimli çalışabilirse o kadar verimli çalıştı. Sistemden rahatsızlığını sürekli dile getirmesine karşın bir saniye bile çalışmaktan geri durmadı. Kendisi, trafik kazasına kurban giden yol arkadaşı Adnan Kahveci gibi belki de en verimli çağında Hakk'a yürüdü.

Hem Recep Yazıcıoğlu, hem de Adnan Kahveci, merhum Cumhurbaşkanı Turgut Özal'ın değişimci misyonunu rehber edinmiş iki dosttu. Onlar geleneksel bürokrasinin ölçülerine uymayan iki sıradışı bürokrattı. Halk valileri gördüğü uygulamalardan dolayı asık suratlı, mesafeli, adeta kendinin içinde bulunamayacağı bir dünyanın elemanı olarak görür. Vali denince, insanların şuur altında zamanın Ankara Valisi Nevzat Tandoğan gibi bir imaj canlanır. Recep Yazıcıoğlu bir vali olarak bu geleneği kıran ender bürokratlardan biridir. Bunu vali vefatlarında görülen ve sadece devlet görevlilerinin katıldığı soğuk cenaze törenleri ile Yazıcıoğlu'nun halkın yoğun bir katılımla, samimi bir şekilde son yolculuğuna uğurladığı cenaze törenini karşılaştırırken görmek mümkündür. Hayatının büyük bölümünü bürokraside geçirmesine karşın, sivil ve deği-

şimci kimliği ile ön plana çıktı. Yazıcıoğlu sempatik tavırlarıyla devlet içindeki halk gibiydi. Halkın zihnindeki asık suratlı bürokrat tipinden farklı bir portre çizmesi, sevilmesinin en önemli sebeplerinden biridir. Her demokrat gibi yaşadığı ülkede demokrasinin en ileri derecede uygulanan bir ülke olması gerektiğini bütün ömrü boyunca savundu. 28 Şubat sürecinin merkeze aldığı Recep Yazıcıoğlu karşıtlarına en güzel cevabı halk verdi. Çünkü Yazıcıoğlu gibi bir bürokrata karşı olmak, hukuka, insan haklarına ve demokrasiye karşı olmakla eş değerdir.

Recep Yazıcıoğlu hür, demokrat ve adam gibi bir memlekette belki yaşayamadı ama tüm enerjisini ve zihnini, Türkiye'nin gelişmesinin önünde engel olarak gördüğü oligarşik yapılanmanın yıkılması için çalıştırdı. Allah'ın rahmeti bu sıradışı adamın üzerine olsun.

Valinin Ölümü

ilber Ortaylı

Sürmene'nin köylerinden Yılmazlar, eski adı Holomezire... Karadeniz'in sevimli, çalışkan ve hareketli bir halk topluluğu orada yaşıyor. Tabii dindar bir köy. Benim bildiğim üç-dört tane din adamı bu köyden yetişmiştir. Türkiye tarihinin en genç Diyanet İşleri Başkanı Sait Yazıcıoğlu hoca ve sonra Yazıcıoğullarının ve doktor Hasan Karaman'ın müftü babaları ve nihayet Diyanet İşleri Başkanlığı'ndan Dr. Niyazi Kahveci... Çocuk okutmaya meraklı bir köy; gençler zeki, çalışkan... Köyün havası, suyu, yiyeceği temiz... Bu çizgilerin dışında köy halkının bir ortak özelliği var; köyün gençleri merhum maliye bakanı Adnan Kahveci ve vali Recep Yazıcıoğlu gibi harama el sürmeyen takımdandı. Demek ki, bu cemaat namusu, bir ananeteşekkülüne neden oluyor ve insanlar dürüstlüğü, her şeyden önce ailede ve köyde öğreniyorlar.

Sürmene'nin bu müstesna çocukları, muhalif ve muvafık, kendilerinin hiç tanımadığı on binlerin sevgisini kazanıyorlar. Valiye ve Adnan Kahveci'ye ağlayanlar her sınıftan ve her partidendi. Acul davranışları her ikisini de trafik canavarına kurban etti. Vali Yazıcıoğlu özgün ve özgür bir Anadolu çocuğuydu. İnsanların dikkatini vali olmanın ötesinde daha çok çekti. Ankara'ya geldiği zamanlardan birinde, mutlaka dersime davet ederdim. Sınıfa bütün Siyasal Bilgiler Fakültesi'nin talebesi doluşurdu. Belli ki mesleğinin model kişiliğiydi.

Kaymakam ve vali Recep çok çalışırdı. Tembel ve işe yaramaz adamımız çok olduğu için Recep Yazıcıoğlu dokunulmazlık kazanmıştı. Hiç kimse, gece ve gündüz, karada havada ve suda nazır bu valiyi harcayamazdı.

Erzincan köylerine gittiğimizde halk valiyi karşılamak için arabanın önüne yığılır. Vali Recep ise ele avuca sığmaz, çoktan

baraj gölüne dalmıştır, onları sudan selamlar. Şimdi dağın tepesindeki bir köydeyken, biraz sonra yamaç paraşütüyle ovadaki köyde biter.

Devlet bütçe mi vermiyor, ziyanı yok; imece ve bağış yoluyla azgın ırmağın üstüne köprü yapılır. Orduevleri çok mu lüks? Kıskançlık yapacağına polise de aynı derecede lüks ev yapmaya bak. Öğretmenevi de onlar kadar lüks olmalıdır, işe girişilir. Bulunduğu vilayetlerde memurun her sınıfını mahrumiyetten kurtarmak, onlara seviyeli bir yaşam vermek düsturuydu ve bunu başardı. Kemaliye'nin, yani eski Eğin'in dünyadan kopukluğunu sona erdirmek için tamamen halkın katkısıyla dağları delmeye başladı. Erzincan en kısa yoldan Sivas'a kavuşacaktı. Ben gittiğimde, dağın delinmesine pek az bir şey kalmıştı. Bu tünelin adı "Yazıcıoğlu" olmalıdır.

Vali konuşmaktan ve anlatmaktan yorulmazdı. Yazmaya da hiç üşenmezdi. Dahası var, insanları keskin zekası ve hırçın Karadeniz üslubuyla ikna etmeye de doymazdı. Gittiği vilayetlerde, yerel halkın en ilginç kişiliklerinden oluşan bir çevresi vardı. Vali ulaşılmaz adam değildi; elverir ki, saçmalamadan, yalan söylemeden, çalıp çırpmadan yanına gelin. Genç yaşında vali oldu. Çalıştı, merkezle de didişti çevreyle de...

Devlet-i Aliyye'miz eski bir imparatorluktur. Çok badireler geçirmiştir. Hele geçen asırda çok büyük valilerimiz olmuştur. Bu asırda da olmuştur. Recep Yazıcıoğlu ise hepsinin içinde cıva gibi oradan oraya koşuşan, kendine özgü, deli dolu biri olarak anılacaktır. Cenazesinde sağcısı solcusu, köylüsü şehirlisi, yaşlısı genci, binlerce insan vardı. Bizim millet kendisi için didineni sever.

"Canavar Gibi Vali"

İsmail Altunsoy

Bir valinin bu kadar sevilebileceğini belki kimse tahmin etmiyordu. Abus suratlı, asık çehreli bürokratlar bir yana, sevenler de rahmetli Recep Yazıcıoğlu'nun kıymetini belki vefatından sonra daha çok anladılar. Cenaze namazında, resmi törenlerde ve kabri başındaki insan seli bunun en açık örneğiydi. Sevilen, çalışkan ve halkın Valisi Recep Yazıcıoğlu, dört günlük beyin ölümünden sonra diğer vücut fonksiyonlarının da durması ile ömrünü tamamladı.

Yine milletin sevgisinin yansıdığı bir cenaze töreni ile Söke'de toprağa verildi. Vali Bey'in halkla bütünleşmesi, halkın valisi olması; onun için bir sevgi seli oluşturdu. Bizde her zaman vefat edenin arkasından 'iyi' konuşmak adettir. Ama bu kez adet yerini bulsun diye değil; ismi zikredildiğinde zihne üşüşen 'iyi' anıları konuşuyor herkes. Yazıcıoğlu Özal'dan sonra, arkasında en çok 'iyi' anekdot bırakan devlet adamıydı herhalde. Şimdi, onu bir şekilde tanımış olanlar, 'iyilerin erken öldüğü' bu dünyaya, onu taşıyan hatıralara dayanıyorlar. Gülümsemeyi elden bırakmadan...

Tatlı sert sportmen

Recep Yazıcıoğlu, bir vali olarak görevinin hakkını veren, ancak bunu yaparken de halktan kopmayan bir hizmet anlayışına sahipti Herkesle ve her kesimle görüşürdü. Akli dengesi bozuk insanlarla bile çok iyi diyalog kurardı. Bir seferinde Yazıcıoğlu ile birlikte Erzincan'dan Tokat'a gitmiştik. Tokat görevi sırasında kendisini tanıyan akli dengesi olmayan dilsiz bir vatandaş, Vali Bey'in geldiğini duyunca konakladığımız otele geldi. Vali Bey'i görür görmez, boğazına sarıldı, öpmeye başladı ve Vali Bey'in yanına oturdu. Vali Bey'i tanıyan arkadaşları

sorardı ona işaret diliyle "Bu nasıl Vali?" diye. O da eliyle "Çok iyi" anlamında işaret ederdi.

Recep Bey, dini bütün bir insandı. Bütün inançlara saygılıydı. Kesinlikle ırk, dil, din ayırımı yapmaz, insan unsuruna çok önem verirdi. Bu özelliği nedeni ile de her kesimden çok samimi dostları oldu; ve bu özelliği Vali Bey'i her kesim tarafından sevilen biri yaptı.

Vali Bey'in 55 yıllık hizmet ve sevgi dolu hayatını anlatmak, yazmak sayfalara sığdırmak çok zor. Mütevazı ve çalışkandı. Makam ihtirasına kapılmayan ama makamında hakkını veren birisiydi. Asla makamını ve görevini hafife almaz; tatlı sert üslubu ile hizmet yapardı. Dairesinde kapıyı sürekli açık tutar, görüşmediği kimse pek olmazdı. Boş vakitlerinde muhakkak ya spor yapar, ya yüzer, ya sokakta–çarşıda esnaf halk ziyaretine giderdi. Suya asla dayanamazdı. Her türlü şartta su bulduğu an yüzmeye başlardı. Öğleyin mesai arasında ve akşamları mesai sonrası telefon eder, "İsmailciğim, kaplıcada buluşalım." derdi.

Korkmazdı; özellikle kışın hava kararırdı; Erzincan'ın Ekşisu mevkiindeki ovanın içerisindeki kaplıcada tek başına yüzerdi. Çoğu zaman buluşma noktasına o erken giderdi. Bakardım, koca ovanın ortasında tek başına kaplıcada suyla boğuşuyor.

Haftada üç gün spor yapar, spor yaptığımız salona tek başına ve eşofmanlarını giymiş mahalle aralarından yürüyerek gelirdi. Mesai saatleri dışında arabayı kendisi kullanırdı.

Vali Recep Bey'le fikir birlikteliğimiz çoktu; kendisinden çok şey öğrendim. Görüş ayrılığımız olduğu tek konu var idi; o da avcılık idi. Hafta sonları, belediye başkanı, arkadaşlar ve gazeteden çalışma arkadaşlarımız ile Munzur Dağı'na, ava çıkardık; o buna karşı çıkardı; "Öldürmeyin hayvanları, yazıktır" derdi. O zaman bölgede terör riski de vardı; bize bir şey olacak diye çok üzülürdü; "Gitmeyin, başınıza bir şey gelir, sizi bulamayız" derdi. Gerçi, bizim yaptığımız avcılık, dağda yürüyüş yapma anlamında spor amaçlı idi; ama Vali Bey "av" dediğimiz için buna karşı çıkardı.

Vali Bey'in mütevazı yaşamını anlatmak çok zor, fakat Vali Bey'in sade, halkla bütünleşen, durmak bilmeyen hizmet anlayışı ile ilgili birkaç örneği yazmak istiyorum. Sevilen, çalışkan ve halkın Valisi. Huzur içinde yat. Sizi saygı ve sevgiyle anıyorum.

Anılardaki Vali Recep Yazıcıoğlu

Mum ışığında tıraş Vali Bey, her olayın doğal gelişimine saygı duyardı. Bir gün Samanyolu TV'de canlı yayına çıkacak Vali Bey; yine beraberiz. Program akşam saatlarinde ve mevsim kış. Vali Bey'in İstanbul'daki ulaşım ve ağırlama işlerine bakan amcamın oğlu Mümin Bey'in (Mümin Altunsoy) arabasındayız. Vali Bey, canlı yayına çıkılacağı için bir berberde tıraş olmak istediğini söyledi. Ben kuaför felan deyince Vali Bey, "Yok canım, şurada bir berber yok mu, ona gidelim." dedi. Neyse Çamlıca'da mahalle arasında bir berber gördük; Vali Bey burası olur, deyince Sayın Valim, "Burası küçük bir yer, sizin vali olduğunuzu duyunca heyecanlanırlar daha profesyonel bir yere gidelim." dedimse de bir şey olmaz, diyerek berbere girdik. Berber, genç bir çocuk; ve Tokat'lı. Vali Bey'i hemen tanıdı ve söylediğim gibi birazda heyecanlandı. Neyse Vali Bey'in saç tıraşı başladı bu arada hava da karardı. Aksilik ya, bir anda cereyanlar kesildi, berberde kaldık karanlığa. Bekledik; cereyan gelmeyince Vali Bey bir lamba yok mu yakın tıraşı bitirelim deyince, berber de bir mum yaktı; masasının üzerine koydu. Ben mum ışığında tıraş olmaz başka yerde olalım diyorum ama Vali Bey, berbere "devam, devam" diyerek tıraşa devam ediyor. Bu arada Vali Bey'in geldiğini gören vatandaşlar bana "Sayın Valimizi çok seviyoruz." diyerek görüşlerini açıklıyor. Ben de kendilerine, görüşlerinizi Sayın Valimize kendiniz söyleyin deyince de; "Söyleriz ama, kendisi nasıl anlar" deyince de "Sizin söylediğiniz gibi anlar" cevabını veriyorum. Bu seler de berberde, sevgi ziyaretleri başlıyor. Tıraş da bir taraftan mum ışığında devam ediyor. Neyseki, ciddi bir kaza olmadan Vali Bey'in mum ışığında tıraşını tamamlayarak canlı yayını için STV'ye geçiyoruz.

"Dünyayı mı kurtaracaksınız?"

Yine Erzincan'dayım. Gazetemizin Genel Müdürü İsmail Büyükçelebi Bey. O dönem gazetemiz Zaman'ın bir abone kampanyası var; tirajımız 400 binleri geçti. Bir Erzurum'da, bir Ankara'da, bir İstanbul'da toplantılarımız oluyor; gidip geliyoruz. Vali Bey'in de yoğun gündemi var; o da Ankara, İstanbul toplantılarına gidip–geliyor. Tevafuk, havaalanında o gidiyor, ben geliyorum; ben gidiyorum, o geliyor. Erzincan Havaalanı küçük ve yolcu trafiği de çok yoğun olmadığı için hemen hemen her seferde de Vali bey ile birbirimizi görüyoruz. Bir gün Vali Bey uçaktan indi; ben de alandayım gideceğim; bana nereye gittiğimi sordu. Ben de, "Efendim toplantı var, Ankara'ya gidiyorum." deyince Vali Bey bir anda gürledi ve "Bu ne hal? Bakanlar kurulunu geçtiniz. Hep toplantı halindesiniz. Bu kadar toplantı olur mu? Dünyayı mı kurtaracaksınız?" sözlerini sarfetti. Ben de, gayet sakin bir şekilde, çok yoğun bir kampanya dönemindeyiz, gazetemizin tirajı 400 binleri geçti." deyince, memnuniyetini belirtti.

Siyasete, proje yarışı olarak bakardı

Vali Recep Bey ile ilgili çok merak edilen bir konu da siyasi görüşüdür. "Parti kuracak mı veya bir siyasi partiye girecek mi?" Kendisi ile ilgili en çok merak edilen konu idi. Vali Bey'le bu konuyu sık sık konuşurduk, tartışırdık. Kendisi, "Siyasi yapıdaki tek adamlık, tek liderlik tipine karşı idi. Bu yapıdaki partileri de benimsemezdi. Vali Bey'in düşüncesi, projeler ortaya konmalı, hangisi doğru ise o proje uygulamaya konulmalı ve ona göre bir kadro yapılanmasına gidilmeliydi. Yoksa, bir lider olsun, bir kurtarıcı olsun mantığına ve o mantıktaki siyasi yapıya sürekli itiraz ederdi. Kendisine yapılan siyasi teklillerin çoğuna da bundan dolayı olumsuz cevap vermişti. Parti kurmanın hem mali boyutunun, hem de kadro boyutunun zorluğuna her zaman dikkat çekerdi. Hedefi, Türkiye için proje bazında yarışacak bir siyasi yapının oluşması idi.

'Hadi Ordan, Hiç Vali Kayığı İter mi?'

Vali Recep Yazıcıoğlu Bey'le Erzincan'da görev yaparken zaman zaman hasta ve başsağlığı ziyaretlerine giderdik. Hasta insanları, ölenleri ve yakınlarını görünce çok üzülürdü. "Ya hemşehrim ne diyeceğimi bilemiyorum, ne diyebilirsin ki; adam hasta olmuş, ölmüş. Ancak dua edebiliyorsun." diyerek çaresizliğini dile getirirdi. Şimdi, "Çalışkan, dürüst, sevilen valimiz öldü." Ve kendi kurduğu cümleleri, kendisi için kurmak zorunda kalıyorum: "Ne diyebilirim ki, valimiz ölmüş. Ancak dua ediyorum."

Vali Recep bey ile uzun bir süreli tanışmışlığımız var. Ayrıca kendileri Erzincan valisi iken, ben de ZAMAN'ın Erzincan temsilciliğinde görev yapıyordum. Üç yıl birlikte çalışma imkanımız olmuştu. Kendisini ilk gördüğümde, bir vali olarak rahatlığı, insanlarla diyaloğu, serbetliği beni çok şaşırtmıştı. Hatta, ilk hoş geldin ziyaretinden hemen sonra beni alıp Munzur Dağı'na çıkardı ve yapacağı projeleri anlattı. O zamanlar terör bölgesi olan Erzincan'da korumasız bir valinin dolaşması beni hayrete düşürdü. Dün, beklenmedik vefatı ile hiç beklenmeyen bir dönemde, hiç beklenmedik bir zamanda, hiç beklenmedik bir şekilde ölümü ile beni yine şaşırttı.

Kendisi ile en son geçen hafta hastalığı vesilesiyle görüşmüştüm. Gözünden rahatsız olmuştu. "Doktorlar fazla çalışmaktan kaynaklanan sinirsel bir durum olduğunu söylüyor, geçici bir durum, önemli değil." demişti. Ben de, "Sayın Valim, siz ülkeye daha uzun süre lazımsınız, tempoyu biraz düşürün." diyerek kendine vakit ayırmasını istemiştim. Son cümlesi, "Hemşehrim, durmak yok." olmuştu.

Vali Bey'in mütevazılığı, çalışkanlığı ve yardımseverliğini anlatmaya gerek yok; bunu herkes biliyor. Sadece, mütevazılığı ile ilgili bir örnek vermek istiyorum. Erzincan'da konferans verecekti, beni de davet etti. Konferansı verdi. Giresun-Trabzon üzerinden Erzincan'a dönüyoruz. Hava çok güzel, birden Vali Bey, "İsmail, biraz meyve alalım, deniz kenarında yiyelim."

dedi. Yol kenarında meyve aldık, arabayı deniz kenarına çektik, meyve yiyoruz. 15-20 metre ileride bir vatandaş tek başına kayığını denize indirmeye çalışıyor. Vali Bey adamı gördü, "Bak adam tek başına kayığı denize indiremiyor, gel yardım edelim, kayığını denize indirelim." diye seslendi. Ben hemen, "Sayı Valim siz durun, ben yardımcı olurum." der demez, oturduğu yerden birden ayağa fırlayarak, "Olur mu öyle şey, bir vatandaşa yardım edeceğiz; bu işin, seni, beni, valisi olur mu?" dedi. Hemen kayığın yanına gittik. Kayığın sağ tarafında Vali Bey, sol tarafında ben ve ortada kayığın sahibi kayığı denize indirdik.

Vali Recep Bey, sistemi eleştirirdi, bürokrasiden şikâyet ederdi. Özellikle vatandaşların sağlık, eğitim ve emniyet konularındaki şikâyetlerine çok hızlı müdahale ederdi. Sporu, insanları ziyaret etmeyi, yardımı, çalışmayı, başarmayı çok severdi. Yorulmak bilmezdi; bunu da spor yapmasına ve az uyumasına bağlardı. Sabah işe erken gider, akşam daireden en son çıkardı.

Ülkenin nadir yetiştirdiği ve kendisine ihtiyaç duyduğu-duyacağı bir insandı. Yine ülkenin koyduğu; ama uygulanmayan -trafik denen- kurallarının kurbanı oldu. Kendi ifadesi ile 'Ne diyebilirsin ki?'; çünkü artık o da ölmüştü.

Allah rahmet eylesin, iyi insandı, güzel hizmetlere hep yardımcı olurdu. Tek tesellimiz, milletin gönlünde taht kurmuş olması, unutulmayacak olması, milletin onu seviyor olması. Allah (c.c.) rahmet eylesin, yerin cennet olsun.

Millet Valisini Kaybetti

Gökhan Özcan

İlk kez bir vali dünyadaki günlerinin sonuna gelmiyor, hayata veda etmiyor. Zaman zaman gazetelerde küçük ölüm haberlerine de rastlıyoruz bazılarının. Recep Yazıcıoğlu'nu bir elim trafik kazasıyla bir kez daha manşetlere taşıyan şey, bir valinin ölüm haberi değil sadece. Aslında derginin yayına hazırlandığı şu saatler itibarıyla sadece doktorların açıkladığı gibi bir "beyin ölümü"nden sözetmek mümkün; ama o beynin sahip olduğu kişiliğe bakınca bu aslında tamamlanmış bir ölüm...

Dedik ya, valilerden bir vali geçmiyor sadece öte aleme, millet aslında valisini kaybediyor. Bu dramatik fark, Recep Yazıcıoğlu'nun sonuçta elbette takdir-i ilahiden öte bir şey olmayan kaybını manşetlere taşıyan şey oldu aynı zamanda. Sadece Tokat'ın, Aydın'ın, Erzincan'ın ve Denizli'de yaşayan insanların değil, bütün Türkiye'nin vali denince aklına gelen isim oldu Recep Yazıcıoğlu ismi. Bu neden böyleydi; bunu özellikle milletçe ismi anılmayan ya da hayırla anılmayan yönetici taifesinin iyi düşünmesi gerek. Öyle ya, neredeyse bütün ömrünü memleketin ücrasında geçirmiş ve merkezi ancak örtülü bir 28 Şubat sürgünü vesilesiyle görebilmiş bir vali, nasıl olup da milletin "adam gibi vali"den anladığı kişi olabilmişti kişiliğiyle? Bu soru işaretine verilecek samimi cevap, sadece Vali Yazıcıoğlu'nun gerçekten kısa sürmüş hayatını değerli kılan sırrı değil; Türkiye Cumhuriyeti'nin hiç de kısa sayılamayacak tarihinde yaşanmış devlet ve millet uyuşmazlığının sırrını da ortaya koyabilecek derinlikte olacaktır.

55 yıl süren memleket sevdası

16 yılı kaymakamlıkla, 20 yılı valilikle, yani tam 36 yılı Anadolu'yla, Anadolu'nun gerçek sahipleriyle iç içe yaşanarak geçmiş bir ömrün, o ömrün her anına sinmiş bir memleket sevgisinin, her gününe sinmiş bir imar etme heyecanının hikayesi aslında sonlanmakta olan bu hayat. 1948 yılında Trabzon'un Sürmene ilçesi Köprübaşı Yılmazlar köyünde başlayan hayat macerası, yediden yetmişe herkesi üzen bir trafik kazasıyla nihayete eriyor. Tıpkı aynı köyde başlayan, aynı aykırı mücadelelerle yaşanan ve aynı elim sona bağlanan merhum Adnan Kahveci'nin hayatı ve ölümü gibi... Bazıları düşünmeden, "İyiler çok yaşamaz!" diyor; hayır öyle değil, iyilik o kadar az ki hayatımızda, yetmiyor! Mesela unutmayalım; 28 Şubat'ın sahipleri, o kıymetli ömrün 3,5 yılı boyunca merkez valiliğini uygun görmüş, memlekete hizmetten el çektirmişti kendisine. Buna şaşmamak gerek; Recep Yazıcıoğlu oturduğu koltuğun sıcaklığına esir düşmemiş, memlekette neyin ters gittiğini anlattığı "Bu Sistem Değişmeli" ve "Sil Baştan" isimleriyle iki kitap yazmış bir valiydi. Devletin varlık alanını, millete hizmet esasıyla sınırlıyordu. Sadece devletin karşılama törenlerinde ortaya çıkmıyor, makamını milletiyle, milletinin dertleriyle de paylaşıyordu. Sadece konuşmuyor, birilerinin huzurunu kaçıracak verimlilikte iş ve hizmet de üretiyordu. Üstelik babası müftüydü, kardeşi de Diyanet İşleri Başkanlığı yapmış bir ilahiyat profesörüydü. Evet şaşmamak gerek; bütün bunlara ve milletin valisi payesine hak kazanmış bir vali olarak mesela İstanbul Valiliği'ne getirilemeyişine...

Baki kalan kubbede...

Şimdi hayatını Recep Yazıcıoğlu'nun takdir etmediklerini takdir ederek geçiren herkes onu ne kadar takdir ettiğini söylüyor. Bu alaturka furyaya katılmamak için lafı uzatmamak en iyisi... Sadece validen milletine kalan şu küçük ama manidar hatırayı da ekleyelim sözlerimizin üstüne: *"Erzincan'da görevi*

sırasında bir gün Ordu'da konferans verecekti, beni de davet etti. Konferansı verdi. Giresun-Trabzon üzerinden Erzincan'a dönüyoruz. Hava çok güzel, birden Vali Bey, 'Ismail, biraz meyve alalım, deniz kenarında yiyelim.' dedi. Yol kenarında meyve aldık, arabayı deniz kenarına çektik, meyve yiyoruz. 15-20 metre ileride bir vatandaş tek başına kayığını denize indirmeye çalışıyor. Vali Bey adamı gördü, 'Bak adam tek başına kayığı denize indiremiyor; gel yardım edelim, kayığını denize indirelim.' diye seslendi. Ben hemen, 'Sayın Valim siz durun, ben yardımcı olurum.' der demez, oturduğu yerden birden ayağa fırlayarak, 'Olur mu öyle şey, bir vatandaşa yardım edeceğiz; bu işin, seni, beni, valisi olur mu?' dedi. Hemen kayığın yanına gittik. Kayığın sağ tarafında Vali Bey, sol tarafında ben ve ortada kayığın sahibi kayığı denize indirdik."

Topraktan geldik ve yine toprağa döneceğiz, bilmeyen varsa son bulan her hayattan ibretini alsın. Vali Yazıcıoğlu ardında unutulmaz izler, hizmetler bırakarak aramızdan ayrılıyor. Doktorlar geri dönüşü yok diyorlar, belki de siz bu satırları okurken o artık "merhum"lar arasına karışmış olacak. İmam sorduğunda "iyi biliriz" diyecek çok insan var Tokat'ta, Aydın'da, Erzincan'da, velhasıl Türkiye'de. Halka hizmet, hakka hizmetse - ki öyledir-, iyi biliriz biz de milletin valisini...

Allah rahmetini esirgemesin.

Hayatını hizmete adayan eleştirel çıkışlarıyla 'devletin vicdanı' gibi konuşan Denizli Valisi Yazıcıoğlu'nun 'tıbben' öldüğü açıklandı

Millet valisini unutmayacak

En son Yeni Şafak'a KONUŞMUŞTU

Vali Yazıcıoğlu, Yeni Şafak'ta yayınlanan son röportajında, yönetim konusunda yeni önerileri getirmişti. Yeni Şafak, birkaç gün önce de, Denizli'nin sorunları konusunda Yazıcıoğlu'yla görüştü. ◆ TE

Sait Yazıcıoğlu: Velisi hepimizi derinden yaraladı.

YAŞAM ÜNİTESİNDE KALACAK

Ankara'da geçirdiği trafik kazasında ağır yaralanan Denizli Valisi Recep Yazıcıoğlu'nun beyin ölümü gerçekleşti. Prof. Dr. Tümer Çorapçıoğlu, "beyin ölümünüm testlerle teyid edildiğini" bildirdi. Kardeşi Sait Yazıcıoğlu, valinin yaşam destek ünitesinden çıkarılmasını istemeyeceklerini söyledi.

SEVİLEN BİR DEVLET ADAMI

Bürokratik uygulamalara ve merkezi yönetim'den kaynaklanan sorunlara yönelik eleştiref yaklaşımıyla toplumun sevgisini kazanan Yazıcıoğlu 20 yıl süreyle vali olarak görev yaptı. Yazıcıoğlu'nun beyin ölümünün açıklanmasının ardından, İbn Sina Hastanesi taziye için gelenlerin akınına uğradı. ◆ HABERİ 14. SAYFADA

Yeni Şafak
AYDINLIK TÜRKİYE'NİN HABERCİSİ
5 EYLÜL 2003 CUMA
300.000 TL

Halkın Valisi

Mehmet Altan

Onun da kitapları benimki gibi Mahmut Balcı'nın Birey Yayınları'ndan çıkıyordu. Mahmut Balcı önümüze düşüp bizi fuar fuar dolaştırdıkça beraber oluyorduk. Bir keresinde de birkaç gün Trabzon'daki bir panel nedeniyle günlerimizi yoğun bir şekilde beraberce paylaşmıştık.

Hafızam beni yanıltmıyorsa, son olarak Recep Yazıcıoğlu ile İzmir Kitap Fuarı'nda beraber olduk. Uzun süren merkez valiliği sonunda Denizli'ye atanmıştı. Devletin valisi olmak yerine halkın valisi olmayı seçmesine ve uzun süre kızakta bekletildikten sonra yeniden göreve getirilişine nazire yaparak, çevreden merkeze taşındığı, bir zaman sonra İstanbul'a da vali geleceğini söyleyerek takılmıştım. Biz de hep devlete ait bir makam olarak görülen valiliğine sürekli yollama yaptıkça, bundan adeta beraberce keyif alır, eğlenirdik.

Zamanı beraberce paylaştıklarımız için gelen kötü haberler daha da yıkıcı oluyor. Yazıcıoğlu o sporcu kimliği ile bizlere bir mucize yaparak, kalkıp gelecek gibi bir inancım var.

Recep Yazıcıoğlu'nu en iyi anlatan kavram "Halkın Valisi" tanımlaması. Sürekli "devletin koskoca valisi" vurgusu ile yetişmiş bizler için "halkın valisi" çok yeni, çok farklı ve çok modern bir yaklaşım. Geçirdiği trafik kazası ertesindeki gelişmelerin yığınları böylesine derinden üzmesi de bu tanımlamada yatıyor, halk kendi valisine duygularıyla sahip çıkıyor.

Vali Yazıcıoğlu, halkın valisi olmayı eylemleriyle tanımladı. Örneğin, Tokat Valiliği boyunca bin derslik parasıyla üç bin derslik, kırk yedi sağlık ocağıyla yüz kırk yedi sağlık ocağı yapmıştı. Buradaki becerisi geliştirdiği modelde saklıydı. gönüllü vergi topluyor, malzemeyi toptan alıyordu. Katılımcılık ile ak-

lı bir araya getirmişti. Hatta öyle ki, küçüklüğünü, onun valiliğinde Tokat'ta geçiren bir kız öğrencim, kaymakam olmayı yaşamın büyülü rüyası haline getirmişti. İkisini tanıştırmamın, unutulmaz anı olacağının farkında bile değildim. Beynin iflasının duyulması ardından, o öğrencimden tek satırlık bir mesaj aldım "Valim ölmüş"...

Erzincan'dan da depremin üzerinden ruhunu ve yüreğini birleştirerek gelmişti. Herkesin dikkatini çeken bir yönetim performansı göstermişti. Şimdi onun başarı öykülerini okuyoruz, ama neden son dönemini Ankara'da merkez valisi olarak geçirdiğini sormuyoruz. Bir mucize yaratmasını gönülden dilediğim dostum Vali Recep Yazıcıoğlu'nun böylesine yaygın bir sevgi ve dolayısıyla üzüntü odağı haline gelmesi, toplumun "halkın valisi" anlayışına olan susuzluğunu da gösteriyor. Valiyi istediği yere sağ salim götürecek bir ulaşım hizmetini garanti altına alamayan resmi anlayışı sorgulamak istemiyorum ... İki kişinin yaşamını tüketen sekizde sekizlik bir hatanın nedenlerini umarım idare soruşturur. Kendi resmini çeker. Halkın valisi anlayışını üretemeyen, ama bu halka uzak duruşuna rağmen elitist bir anlayışı da yüklenemeyen, valisini bile sağ salim iki kent arasında ulaştıramayan tanımsız bir garip durum var. Bunun faturası Vali Yazıcıoğluğu'na çıkmamalıydı. Çünkü o bunun çok yanlış olduğunu en yüksek sesle söyleyen ilk valiydi. Benim için son kez gördüğüm haliyle yaşamaya devam edecek... Devlet Valisi olarak atandığı illerde halk valisi olmasını hatırlatarak ona takılıp duracağım, o da hep kahkalarla gülecek.

Rahmetli Vali Yazıcıoğlu'nun Anlatılmayan Yönü

Cevdet Akçalı

Onun aziz hatırasına

Denizli Valisi rahmetli Recep Yazıcıoğlu hakkında basınımızda pekçok yazı yazıldı ve televizyonlarımızda birçok program yapıldı. Bu yazılanların tamamında, Yazıcıoğlu'nun kaybı ile ülkenin kıymetli bir evladının yitirdiği anlatıldı. Bir vatanperverdi. Vatanperverliği anlayış ve ifade tarzı farklıydı. Her hareketinde, bunu bulmak bunu hissetmek mümkündü. Düzene karşı tutumu da farklıydı. Ancak bu farklılık bir isyan değil, olması gereken bir farklılıktı. Bütün bunlar geride kalan dostlarının samimi duygularıydı. Ancak, dostları, onun hakkındaki hatıralarını anlatırken bir noktayı unuttular. Memlekete bu kadar hizmet eden kimsenin, yıllarca mahkemelerde, çeşitli ithamlarla süründürülmüş olması. Düzendeki yanlışlık. Bir kimse hayattayken, suistimal dahil, birçok iddia ile mahkemelere veriliyor, ölümünden sonra arkasından herkes ağlıyorsa, bu düzende bir yanlışlık var demektir. Ya bu kimsenin lehinde yazılanlar yanlıştır... Veya aleyhinde yapılan suçlamalar yanlış...

Yazıcıoğlu, hakkında açılan davaların tamamından beraat etmiştir. Ancak bu onun için sadece bir şans olmuştur. Zira, bunların birinden veya birkaçından mahkum da olabilirdi. Çünkü ülkemizde, hizmet edenle, onu kontrol eden insanların hizmet anlayışı farklıdır. İşte bu farklılık sebebiyledir ki, bir çok bürokrat, zan altında kalmıştır. Konuya kuşbakışı olarak bakarsak, kamuoyunda yaygın bir kanaat vardır: Bürokratların her icraatında mutlaka bir suistimal vardır. Gerçekte bunlardan sadece birkaç tanesi doğrudur. Oysa, bir kimsenin suç işlediği mahkeme kararınca tespit edilmedikçe, suçlu sayılamaz.

Kamuoyunda ve hatta medyamızda, herkesin suçlu olması esastır. Bazı dürüst insanlar varsa, bu bir istisnadır. İş yapanlarla, teftiş edenler olaya farklı şekilde bakarlar. İşte Türkiye'deki bu iki bakış arasındaki çatışma, ülkemizin en büyük handikabıdır. Bir müfettiş, bir belediye başkanı. Eski İçişleri Bakanı Ethem Menderes'e ait bir olay vardır. Bu olay ülkemizdeki bir yaranın tipik bir örneğidir. Ethem Menderes Aydın Belediye Başkanı olduğu sırada, bir mülkiye müfettişi onu teftiş etmiş ve icraatında 13 maddede yolsuzluk bularak hakkında dava açtırmıştır.

Ethem Menderes, yıllarca mahkemelere gittikten sonra beraat etmiş ve fakat bu olayı unutmamıştır. Bakan olduğu gün, kendisini teftiş eden müfettiş, kazalarımızdan birinde kaymakamdır. Bakanlığa başlar başlamaz, özel kalem müdürüne emir vererek kaymakamı Ankara'ya çağırtır.

Kaymakam da bakanla aralarında geçen olayı unutmadığı gibi onun da bunu unutmayacağını tahmin etmektedir. Emri alır almaz Ankara'ya hareket eder ve bakanlığa gider. Kendisinin mutlaka cezalandırılacağından emindir. Ethem Menderes kaymakama hoş geldin dedikten sonra sorar:

Kaymakam bey, siz beni filan sene teftiş etmiştiniz, hatırladınız mı?

Evet sayın bakanım.

-Bu teftiş sonunda beni 13 maddeden mahkemeye verdiğinizi de hatırlıyor musunuz? -Evet sayın bakanım.

-Kaymakam bey size şunu söyleyeyim. O zaman ben belediye başkanı olarak yaptıklarımda haklıydım.

-Siz de müfettiş olarak beni mahkemeye sevk etmekte haklıydınız. Ne yapalım düzen böyle.

-Sizi neden çağırdım biliyor musunuz, ben sizi vali yapmak istiyorum.

Tipik bir çarpıklık.

İşte bu olay, Türkiye'de olan, çarpık bir gerçeğin ta kendisi-

dir... Öyle bir düzen içindeyiz ki, hiçbir şey yapmamanın cezası yoktur. Çalışmanın cezası vardır.

Büyük suiistimallerin cezası yoktur. Küçük ve cesaretle yapılan hizmetler cezalandırılır.

Rahmetli Yazıcıoğlu'nun hizmetlerini övenler, onun niçin mahkemelerde süründürüldüğünün de hesabını sormalıdırlar. Rahmetli valinin kaybına hepimiz üzülüyoruz. Ancak asıl üzülmemiz gereken şey, o hayattayken, bu sistemin o faniye çektirdiği çileler olmalıdır.

Cenazesi de sıradışı

Farklı kesimlerden binlerce insan, Denizli Valisi Recep Yazıcıoğlu'nun cenazesi için Ankara'da buluştu. Devletin zirvesinin tam kadro katıldığı törende pankartlar açıldı, tekbirler getirildi, tabuta karanfiller atıldı

'Özel' sela okundu

Mustafa DAMCI / AYDIN

Vali Recep Yazıcıoğlu için 1939-1951 yılları arasında görev yapmış Aydınlı Şeyh [illegible] okunan sela, merkezi sistemden 150 camiye aynı anda duyuruldu.

Aydın Valiliği'nin talimatıyla verilen selayı Müftülük Güzel Ezan Okuma Kursu Eğitmeni ve cami hatibi Hasan Ceylan okudu. [illegible] Hüseyni, [illegible] ve [illegible] karışımı olarak bestelendiği 'özel sela' 10 dakika sürdü. Öğle ezanından hemen önce verilen selada imam Hasan Ceylan, Yazıcıoğlu'nun Söke'de [illegible] Camii'nde öğle namazından sonra [illegible] cenaze namazının ardından Aydın Merkez'de defnedileceğini duyurdu. Hasan Ceylan, şu bilgileri verdi:

"Selaları merkezi sistemle [illegible] okumuyoruz. Ezanı [illegible] merkezi veya [illegible] Her sela camilerdeki imamlar ya da hocalar tarafından veriliyor. Fakat bu özel bir kişi için okunacağından vali ve müftülüğün talimatıyla merkezi yayına geçtik. Özel seçim [illegible] verdim."

Fotoğraflar: Ali Fuat ULAY

Sezer ve Erdoğan birlikte saf tuttu

Kocatepe Camii'ndeki cenaze törene, Cumhurbaşkanı Ahmet Necdet Sezer ile Meclis Başkanı Bülent Arınç, Başbakan Recep Tayyip Erdoğan'ı buluşturdu. Sivil araçla camiye gelip, Yazıcıoğlu'nun eşi ve çocuklarına başsağlığı dileyen Sezer, öğle namazını müteakiben kılınan cenaze namazına katıldı. Cumhurbaşkanı, namazda Arınç, Erdoğan, merhum Yazıcıoğlu'nun kardeşi Sait Yazıcıoğlu ile birlikte saf tuttu.

Son isteği yarım kaldı

Denizli Valisi Recep Yazıcıoğlu, son röportajını Akşam Dergisi'ne verdi. Resmi geçit törenlerine sıcak bakmayan Yazıcıoğlu, Cumhuriyet Bayramı'nın [illegible] değil, gerçek havasında kutlanmasını istediğini dile getirdi.

AKŞAM muhabiri Serdar [illegible] Denizli [illegible] Pamukkale'de [illegible] Recep Yazıcıoğlu, [illegible] basına [illegible] röportajında Cumhuriyet Bayramı ile ilgili projesini şu sözlerle anlattı:

"Benim bayramlarımız 30'lu 40'lı yıllarda [illegible] İtalya ve Almanya'dan [illegible] 'resmi geçit' olmak [illegible] Protokol de [illegible] bu sene Cumhuriyet Bayramı'nı [illegible] kutlamak istiyoruz. Resmi geçit [illegible] müzik, eğlenceli ve daha [illegible] daha renkli şeklinde bir bayram kutlamak diyoruz. Diğer bayramları da bu hale dönüştüreceğiz."

Her fırsatta sağlık kampanyaları düzenleyen Recep Yazıcıoğlu, bu konudaki hassasiyetini şöyle anlattı:

"[illegible] bu memlekette insanlarımızın 40 yaşında [illegible] hastanelerimiz insan dolu. Bunları [illegible] çözeceğiz. Ben sağlıklı yaşamak istiyorum. Çoluk çocuğuma yük olmak istemiyorum." Kendisinin daha çok ekstrem sporlara düşkünlüğüyle tanındığını anlatan Yazıcıoğlu, "Bana daha çok [illegible] aktiviteleriyle [illegible] Ama benim [illegible] Eğer Recep Yazıcıoğlu'nu tarif ederseniz, ben onu derim."

Uğur TÜRKYILMAZ / Sebahattin ALP

Kamuoyunda renkli kişiliğiyle tanınan Denizli Valisi Recep Yazıcıoğlu'nun Ankara'daki cenaze töreni, farklı kesimleri aynı eksende buluşturdu. Trafik kazası sonucu 56 yaşında vefat eden Yazıcıoğlu için ilk tören, İçişleri Bakanlığı'nda düzenlendi. Valinin eşi Meryem Yazıcıoğlu, çocukları, kardeşi Sait Yazıcıoğlu ile Başbakan Yardımcısı ve İçişleri Bakanı Vekili Mehmet Ali Şahin, diğer bakanlar, siyasi parti liderleri, bürokratlar, askeri temsilciler ve çok sayıda vatandaş törende hazır bulundu. Tabutun yanına Yazıcıoğlu'nun Erzincan Valisi'yken çekilen fotoğrafı ve "Ufuktaki adam, Erzincan seni unutmayacak" yazılı konuldu. Erzincanlılar, valinin kabrine konulmak üzere Terzibaba Hazretleri Kabristanı'ndan toprak ve su getirdi.

'Orada da çılgınlık yap'

Törende konuşan Yazıcıoğlu'nun kızı Neda Yavi, babasının çok güçlü bir insan olduğunu anımsattı. Yavi, duygularını şöyle dile getirdi:

"O sıradışı ve çılgın valiydi. Hastanede ona sıkıca sarıldım ve 'Baba, hiç olmazsa orada bari yaramazlık yapma' dedim. Ama sonra dedim ki 'hayır orada da çılgınlıklar yap.' Çünkü sen böyle hayat buluyorsun. Torunu İlayda O'nu rüyasında dağlarda görmüş. Baba, şimdi o çok sevdiğin dağlara kavuştun. Şimdi güzel yerdesin. 55 yıla belki 550 yıllık bir yaşam sığdırdın. Her zaman diktin. Arkandan ağlamak yok."

'Kanatsız kaldım babacığım'

Rüveyda Yazıcıoğlu Durmaz, babasına her zaman 'güzel yüzlüm' diyerek hitap ettiğini belirterek, "O hep çok güçlüydü. O benim 'Herkülüm' gibiydi. Yanında hep kanatlarım olduğunu düşünürdüm. Şu an kanatsız kaldım. Kızım dedesine benziyor. Zaten babam 'torunum, benim kızım oldu' derdi. Sana veda edemedim, yine edemiyorum" dedi. Babasının 30 yıl taşıdığı yüzüğü parmağına takan oğlu Mehmet Kemal Yazıcıoğlu da "Onun gibi sıradışı ve korkusuz bir idareci olacağım" diye konuştu.

Daha sonra valinin naaşı, Kocatepe Camii'ne götürüldü. Her kesimden insanı buluşturan törende bazı kadınlar da cenaze namazı sırasında saf tuttu. Başbakan Erdoğan'ın ise bir süre tabutu taşıdı. Naaş, araca getirilirken tekbir getirildi, karanfiller atıldı.

Su kayakları cenazede

Ankara'daki törenin ardından Yazıcıoğlu'nun cenazesi uçakla Denizli'ye götürüldü. 10 bin kişinin katıldığı Valilik önündeki törene valinin su kayağı yaptığı kayakları da getirildi. Kayakların karşılığında okul yaptıracak bir hayırsevere hediye edileceği belirtildi. Oğul Mehmet Kemal Yazıcıoğlu burada da "Sen süper bir valisin baba... Ben de süper bir vali olacağım" dedi. Cenaze daha sonra gözyaşları ve dualarla Aydın Söke'ye doğru yola çıkarıldı.

Recep Yazıcıoğlu bugün öğle namazının ardından memleketi Söke'de toprağa verilecek.

Bu arada Yazıcıoğlu'nun eskiden görev yaptığı Erzincan'da da gıyabi cenaze namazı kılındı. Tokat'tan da çok sayıda kişi Söke'ye hareket etti.

İyiler Çabuk Gider

Mehmet Şeker

Halkın valisi sıfatını fazlasıyla hakeden merhum Recep Yazıcıoğlu, her fırsatta "Bu sistem değişmeli" diyordu.

Sistemi en çok eleştirenler arasındaydı.

Milletin onu bağrına basması bu yüzdendi.

Hiç tanımadığı halde ölümüne ağlayanlar bu yüzden.

Sivilleşmeyi savunuyordu.

Aksayan, kör-topal yürüyen, insana değer vermeyen, çatık kaşlı sistem yerine tıkır tıkır işleyen, önünü gören, gideceği yeri bilen, insana değer veren, güler yüzlü bir sistemdi istediği.

Bütün gücüyle çalıştı, çabaladı, ama arzuladığı gibi bir gün göremeden aramızdan çekti gitti.

İyiler çabuk gidiyor diyenler ne kadar haklı!

Allah rahmet eylesin.

İyiler çabuk gidiyor diyenler haklı olmasına haklı da sevgili valimizi toprağa vermekle, hayallerini de onunla beraber toprağa gömmüş değiliz.

Aksine, onun düşlediği hak, hukuk ve adaletin öne çıktığı, güçlünün değil, haklı olanın korunduğu ve halktan yana sisteme kavuşmak için eskisinden daha fazla çalışmak zorundayız.

Ne kadarını başarabiliriz, Allah bilir.

Biz gayret edelim de...

Recep Yazıcıoğlu'nun cenaze törenine "sivil" kıyafetlerle katılan yüksek rütbeli askerler vardı.

Sivil giyinip halkın arasına karışmışlardı.

Bu da bir nevi "sivilleşme" sürecine katkı mesajı olarak algınabilir mi dersiniz?

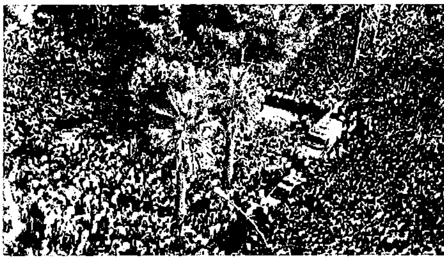

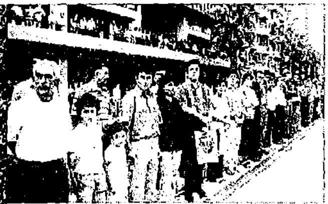

İnsan seli... 'Halkın Valisi' Recep Yazıcıoğlu için Denizli'de de tören düzenlendi. On binlerce insanın katıldığı törende, Yazıcıoğlu son yolculuğuna gözyaşlarıyla uğurlandı. Yazıcıoğlu'nun naaşının geçirileceği cadde ve sokaklara da insanlar akın etti... FOTOĞRAFLAR: AA

Halk, valisini uğurladı

Türkiye, Denizli Valisi Recep Yazıcıoğlu için ağladı... Devletin zirvesini bir araya getiren Ankara'daki törenin ardından cenaze Denizli'ye getirildi. On binlerce kişinin karşıladığı Yazıcıoğlu'nun naaşı Söke'de defnedilecek

ANKARA Milliyet

Geçirdiği trafik kazası sonucu yaşamını yitiren Denizli Valisi Recep Yazıcıoğlu için ilk tören İçişleri Bakanlığı önünde yapıldı. Kızı Necla [illegible] tabutun başında, [illegible] Yazıcıoğlu'nun [illegible] Mehmet Kemal Yazıcıoğlu da [illegible] "Onun gibi [illegible] Recep Yazıcıoğlu gelecek [illegible] ediyorum" dedi.

'KEMER TAK DERDİM'

Törenin ardından Yazıcıoğlu'nun cenazesi Kocatepe Camii'ne getirildi. Cumhurbaşkanı Ahmet Necdet Sezer, TBMM Başkanı Bülent Arınç, Başbakan Recep Tayyip Erdoğan, Yazıcıoğlu'nun kardeşi Sait Yazıcıoğlu da birlikte cenaze namazında saf tuttu. Cami avlusunda pankartların yanı sıra [illegible] "Biz [illegible] Büyükler siz sorumlusunuz. Yüz binlerce vatandaş gibi trafik kazasında ölmek veya sakat kalmak istemiyoruz" yazılı döviz dikkati çekti. Necla Yazıcıoğlu yanındakilere, "Ben hep 'Babacığım kemerini tak' derdim. Acele etmişler, keşke hiç yapılmasaydı" diye konuştu.

Yazıcıoğlu'nun naaşı daha sonra [illegible] Havaalanı'ndan askeri uçakla Denizli'ye gönderilen Yazıcıoğlu'nun naaşı [illegible] Söke'ye getirildi. [illegible] Yazıcıoğlu'nun [illegible]

Cumhurbaşkanı Sezer, Başbakan Erdoğan ve Meclis Başkanı Arınç'ın da katıldığı törende Meryem Yazıcıoğlu, yakasına iliştirdiği eşinin fotoğrafına bakarak uzun süre gözyaşı döktü.

Korumaları görünce ağladı...

- Vali Recep Yazıcıoğlu'nun cenazesi askeri uçakla Denizli Çardak Havaalanı'na getirildi. Uçaktan inen Meryem Yazıcıoğlu, eşinin korumalarını görünce ağlamaya başladı. Gözyaşlarını tutamayan korumalar da Meryem Yazıcıoğlu'nun koluna girip makam otomobiline getirdi.
- Yazıcıoğlu için bir dönem görev yaptığı Erzincan'da kılınan gıyabi cenaze namazında kadınlar da saf tuttu.
- Denizli Valisi Yazıcıoğlu'nun toprağa verileceği, 1989 - 91 yıllarında valilik yaptığı Aydın'daki Bey Camii'nden okunan sala, merkezi sistemle 150 camiden yayınlandı. DHA

Vali Yazıcıoğlu Turgut Özal gibi uğurlandı

Trafik kazasında hayatını kaybeden Denizli Valisi Recep Yazıcıoğlu'nun naaşı, babasının kabrinin de bulunduğu Aydın/Söke'de toprağa verildi. Yazıcıoğlu'nu son yolculuğuna uğurlamak için yurdun dört bir yanından Söke'ye gelen binlerce vatandaşın ortaya çıkardığı tablo 8. Cumhurbaşkanı Turgut Özal'ın cenazesindeki görüntüleri hatırlattı. Özal'ın cenazesinde olduğu gibi Yazıcıoğlu'nun cenazesine de Türkiye'nin dört bucağından insanlar akın etti. Kalabalık arasında Recep Yazıcıoğlu'nun görev yaptığı Tokat, Erzincan ve Denizli'den gelen vatandaşlar dikkat çekti. Tekbir sesleri arasında gözyaşlarını tutamayan halk, Yazıcıoğlu'nun tabutunu taşımak için birbiriyle yarıştı. **Haberleri sayfa 3'te**

Yazıcıoğlu'nu son yolculuğuna uğurlamaya gelen binlerce vatandaşın ortaya çıkardığı tablo Turgut Özal'ın cenazesindeki görüntüleri hatırlattı.

Böyle Deliyi Herkes Sever

Yavuz Donat

Mustafa Said Yazıcıoğlu eski Diyanet İşleri Başkanı... Eski İlahiyat Dekanı... Eski YÖK Yönetim Kurulu Üyesi... "Devlet ve din ilişkileri" konusunda zaman zaman konuşurduk. Sonra AKP'den milletvekili seçildi. Görüşemez olduk.

Ağabeyi Recep Yazıcıoğlu'nun ölümü bizi yine "buluşturdu. Uzun uzun "şunu" konuştuk. Merhum Yazıcıoğlu'nun "böylesine sevilmesinin.... Cenazesine böyle gözyaşı dökülmesinin" arkasında ne var. Prof. Said Yazıcıoğlu şu analizi yaptı. Belki klasik bir söylem olacak ama. Yönetici eğer hiçbir art niyet ve hesabı olmadan çalışıyorsa. Kendisini işine veriyorsa. Herkese adil davranıyorsa.

Hiçbir politik grubun etkisi altında kalmıyor ve menfaat ilişkilerine girmiyorsa, karşılığını mutlaka alıyor

Tabii böyle çalıştığı halde karşılığını alamayan bürokratlar da var.

Yani Recep abimin olayında farklı bir durum, farklı bir elektriklenme sözkonusu. Günlerdir neden diye düşünüyorum. Sevildiğini biliyordum. Ama bu kadarını tahmin etmiyordum. Recep Yazıcıoğlu acaba "sistemin valisi olduğu halde sistemi ağır şekilde eleştirmesi... Sisteme kafa tutması" nedeniyle mi çok seviliyordu. Biz "biraz böyle olduğunu" düşünüyoruz.Ya Prof. Said Yazıcıoğlu "ne" düşünüyor. İşte yanıtı. Bu söylediğiniz onun çok önemli bir özelliğiydi. Türkiye'de yerleşik siyaset yapma anlayışına karşı çıktı. Şu anda ben de siyasetin içindeyim. Siyaset çirkin yapılıyor. Şahsi hesaplara, gelecek dönem seçim kazanmaya endekslenerek, ufak tefek şeylerle, tayinlerle uğraşılarak yapılıyor. Oysa siyaset Türkiye'nin önünü açmak, Türkiye'yi fırlatmak için yapılmalı. Recep abim böyle konularda hep dik durdu

O nedenle siyasiler tarafından pek sevilmedi. Said Yazıcıoğlu'na takıldık

-Halk onun biraz da deliliğini sevdi galiba.Sonra da rahmetlinin "şu sözlerini" okuduk. "Köşeyi dönen, makamlara gelen ve makamda kalmasını bilenler, akıllı kadın, akıllı adam diye anılır... Deli kimdir?.. Üstüne vazife olmayan işlerle uğraşan, kendini topluma adayan, kimsenin göze almadığı işlere kalkışan... Böyle insanlara deli denir... Halk deliyi sever... Yani deli derken, olumlu anlamda. Prof. Said Yazıcıoğlu sordu

- Bunları nereden okuyorsunuz. Recep Yazıcıoğlu ile "son röportajı" yerel bir yayın organı yapmıştı "Denizli Ticaret Odası Dergisi Yazıcıoğlu sanırız "kendisi ile yapılan röportajı" okuyamadan öldü "Yukarıdaki sözler" işte bu röportajdan "İlginç mesajlar içeren" bir röportaj Prof. Said Yazıcıoğlu

- Böyle deliyi herkes sever... Recep abimin deliliği, akıllı delilikti... Ülkesini seven, ilkeleri olan, ödün vermeyen bir delilik... Keşke böyle delilerin sayısı çoğalsa. Denizli Ticaret Odası Dergisi'ndeki röportajdan bir alıntı yaparak, Recep Yazıcıoğlu'nu rahmetle analım. Tokat'ta vali iken bir gece saat 24.00'te TEK müdürünü aramış.Telefonu, bekçi açmış. Yazıcıoğlu

- Oğlum... Ben valiyim. Bekçinin tepkisi

- Ben de Genelkurmay Başkanıyım.

Halktan Olmanın Dayanılmaz Ağırlığı

İrfan Gürkan Çelebi

Acının en yoğun zamanında sadece duygular konuşur.

Akıl, irade, bilgi iflas eder. Oysa acı bir feryadın bizi rahatlatmaktan başka faydası olmuyor. Bunları düşünerek zorda olsa feryadımı içime kilitleyip, bu yazıyı zamana bırakmak gerektiğine karar verdim.

Elbette zor oldu. Recep Yazıcıoğlu'nun hiç beklemediğimiz bir anda karşımıza çıkıp, hayatımızı altüst eden vefatından bahsediyorum.

Belki bu kadar koşuşturmasaydı, trafik canavarının kan kokan ellerine teslim olmayacaktı.

Belki bu kadar ilkeleriyle için yaşamasaydı, hala aramızda olacaktı.

Belki idealleri olmasaydı, o yolculuğu hiç başlatmayacaktı.

Belkiler durumumuzu anlatmak adına çok sıradan kalıyor.

Halkın Valisini kaybettiğimiz gerçeğini ne yazık ki, değiştiremiyor.

Yazıcıoğluyla tanışıklığım Erzincan Valiliği dönemine denk geliyor. Birey Yayınlarının sahibi Mahmut Balcı'nın "Bu Sistem Değişmeli" kitabını yazması için ona götürdüğü teklifle aynı tarihlere denk düşüyor. Düşündüklerini, uyguladıklarını yazıya dökme teklifini aldığı günler o günler. Sonra gazetecilik mesleğinin gereği olarak onun Erzurum ve Erzincan'da yaptığı konuşmalardan bir kaçı bu ilişkiyi derinleştiriyor.

Daha yakın zamanlara doğru da kitap fuarlarında düzenlenen paneller, konferanslar ve imza günlerindeki sohbetler.

İki yıl önceki İzmir kitap fuarında verdiği konferansı sunma ve kendisini takdim etme onuru da benim olmuştu.

Asıl değerini ne yazık ki, onu kaybettikten sonra anladığım yüksek değerdeki zamanlar. Kitaplarından bir çoğunu okudum. Pek çok konuşmasını dinledim. Karşılıklı konuşma fırsatlarım oldu. Kendimi şanslı sayıyorum. Bu ilişkide tek şanssızlığım okuduğunuz yazıyı yazmak zorunda kalmış olmam.

Keşke kader bana bu yazıyı yazdırmasaydı.

Keşke yine hep birlikte onu dinleyebilseydik.

Kesinlikle çok daha ufuk açıcı ve çok daha yararlı olurdu.

Ona aykırı Vali denmesini anlayabiliyor ancak hazzetmiyorum.

Bu ülkede artık büyük bir durulukla gerçeği söyleyenler aykırı grubuna girmemeliler.Bu hem onlara hem topluma büyük haksızlık oluyor.

Kocaman ve ceberrut devleti, hem de bu özelliklerinden en fazla yararlanacak konumdayken reddetmek kolay iş değildir.

O bunu başardı.

Herkes için insanca yaşamanın onurunu, kişisel küçük çıkarların gölgesine teslim etmedi.

Onurlu olanı anlattı. Sadece anlatmakla kalmadı uyguladı. Bastırdı, zorladı, riske girdi.

Vazgeçip rahatça yaşayabilirdi. yapmadı.

Direndi!

Kızağa alınmak, "ne saçmalıyor bu adam" sözlerine muhatap kalmak pahasına onların tabiriyle sıradışı olmayı yeğledi.

Bence inandıkları sıradışı değildi ama cenazesi gerçekten sıradışıydı. Yaşamı boyunca mutlu yaşaması için mücadele verdiği halkı, belki de ilk kez bu kadar yoğun, bu kadar açık, arkasında yer alıyorlardı.

Keşke görseydi.

Kesinlikle yaşamında tattığı tüm mutluluklardan misli misli daha çok zevk alırdı. Yine hayatta olsa, sanırım bu yazıyı okuyunca bana kızardı.

"Bırak beni anlatmayı da bu milletin yaşadığı zilleti ortadan kaldırmaya yarayacak iki kelime et." derdi.

Bir televizyon konuşmasında programcı kendisinden ve ailesinden biraz fazla bahsedince aynen bunları söylemişti çünkü.

Ben onun ağzından duydum da söylüyorum. Tahmin sayılmasın.

Şimdi benim ona, bu yazıya özel verebileceğim bir karşılığım var.

Söylediklerini, uyguladıklarını, doğrularını yazacak ömrümüz olursa daha çok zamanım olacak.

Ancak bu yazıda senden bahsetmek zorundayım.

Acım aklımı kullanmama hala mani oluyor.

Duygularım bunları yazmaya beni mecbur ediyor.

Kendinden bahsedilmesinden hoşlanmasan da bunları hak ediyorsun.

Sana yaşarken inanmayan ne çok adam arkandan övgüler düzdürürken.

Senin üzerinden, maskeleriyle, bunca hak etmedikleri payeler çıkarırken.

İki satır senin hakkında yazmayı hak görüyorum.

Çok görme ne olur.

Ruhun şad olsun.

"GÖNÜLLERİN VALİSİ" SON YOLCULUĞUNA GÖZYAŞLARIYLA UĞURLANDI

Ben de 'SÜPER VALİ' olacağım baba

Sıradışı icraatlarıyla hatırlanacak olan Recep Yazıcıoğlu'nun cenazesinde oğlu Mehmet Kemal ant içti: Ben de hiçbir şeyden korkmayan bir idareci olacağım. İkinci Recep yazıcıoğlu gelecek bu ülkeye

Fotoğraflar Ateş TUM

Dilek GEDİK / ANKARA

Geçirdiği trafik kazası sonrası yaşamını yitiren ve ismiyle "İçişleri Bakanlığı" denilen Denizli Valisi Recep Yazıcıoğlu'na gözyaşları içinde son yolculuğunda uğurlandı. Yazıcıoğlu'na ilk ve tek Cumhuriyet Bakanlığı önünde bir törenle uğurlandı. Törende, Vali Yazıcıoğlu'nun eşi Meryem Yazıcıoğlu, çocukları Rüveyda Durmaz, Necla Yavi ve Mehmet Kemal Yazıcıoğlu, kardeşi Seit Yazıcıoğlu'ne yakınları da katıldı. Yazıcıoğlu'nun Ankara-Kocatepe Camii'nde kılınan cenaze namazı ise çok daha büyük bir kalabalığa sahne oldu. Cumhurbaşkanı A.Necdet Sezer, DGMM Başkanı Bülent Arınç, Başbakan Recep Tayyip Erdoğan, Başbakan Yardımcısı Mehmet Ali Şahin, Devlet Bakanı Abdullah Gül, vekiller, siyaset, medya temsilcileri, baş sivil toplum örgütlerinin temsilcileri, sekizi yetkili, iki de bürokrat olmak üzere sıradışı valilerle yolculuğuna uğurlandı.

Başbakan Yardımcısı Mehmet Ali Şahin "Yaratan tarafından tayin edilen, sevgiyerdi sözü bulamadığı anlarda birini yaşıyoruz" diyerek Cahit Sıtkı Tarancı'nın ünlü 35 yaş şiirinden şu dizelerini okudu: *"Meyveyse ölüm herkesin tazecik/Ölüdün unutmadan olmazlıklarını/Kim bilir nereye, kaçıncı kez yeniden/Bir mavi-lik sokaklarına olacaksınız/Ağlamayın mavi-lik sokaklarına olacaksınız/Ağlamayın mavi-lik sokaklarına."*

YAZICIOĞLU SÖKE'DE TOPRAĞA VERİLECEK

"Gönüllerin valisi" için son görev yeri Denizli'de de bir törenle düzenlendi. Cenaze dün 15.45'te, Hava Kuvvetleri Komutanlığı tarafından tahsis edilen askeri uçakla Ankara'dan Denizli'ye getirildi. Bundan sonra Vali Yazıcıoğlu'nun kızlarının gelen eşi Meryem Yazıcıoğlu gözyaşlarını tutamadı. Ailenin yakınları ve Sökeliler, Vali Recep Yazıcıoğlu'nun cenazesini karşılamak üzere Denizli'ye gelerken, ölüm haberi sonrası Falınca Yazıcıoğlu'na da söylendi. Yazıcıoğlu için 1989-1991 yılları arasında iki yıl valilik yaptığı Aydın'da da vala verildi. Vali Yazıcıoğlu bugün, Söke Koca Camii'nde öğle namazı sonrası kılınacak cenaze namazının ardından Aşırı Mezarlık'ta defnedilecek.

BABASININ 30 YILLIK YÜZÜĞÜNÜ TAKTI, "GELİYORUM" DE

Uzun süre babasının tabutu başından ayrılmayan Mehmet Kemal Yazıcıoğlu, babasın aden yaşatacağını söyledi: "Babamın 30 yıl taşıdığı yüzüğü bana verdi. Bana uğur getirecek ve onun gibi, hiçbir şeyden korkmayan bir idareci olacağ ikinci bir Recep Yazıcıoğlu gelecek bu ülkeye. Bunun için yerini ediyorum."

Yazıcıoğlu'nun kızı Necla Yavi ve eşi Meryem

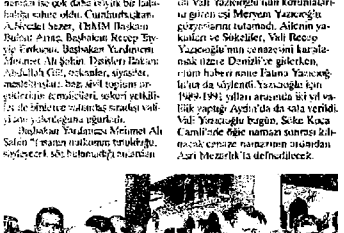

Devletin zirvesi buluştu

Yaklaşık 5 bin kişinin katıldığı Kocatepe Camii, mahşer yeri gibiydi. Yazıcıoğlu'nun cenaze töreni devletin zirvesini de bir araya getirdi. Cumhurbaşkanı A.Necdet Sezer, DGMM Başkanı Bülent Arınç, ve Başbakan Tayyip Erdoğan birlikte saf tuttu.

DENİZLİLİLER'DEN SON GÖREV...

"Sıradışı vali" Yazıcıoğlu görev yaptığı hiçbir ilde unutulmadı. Yazıcıoğlu için son görev yeri Denizli Valiliği'nde de tören düzenlendi.

'O çok sevdiğin doğaya kavuştu

Meryem Yazıcıoğlu, çocuklarının konuşmasını gözyaşlarıyla dinledi. Kız Necla Yavi, babası için şunları söyledi: "Hastanede yatarken onu sıkıntı sardım ve 'Ba, lütfen orada beni yalnızlık yapma' dedi. Ama sonra dedim, dedim ki, ne söylüyorsun orada da çılgınlıklar yap. Adrenalin hücumlar orada da devam etsin. Sen böyle hayat buluyo sun. Tonton Hanla rüyasında onu dağlara çıkı m.s. yamaç paraşütü yaparken görmüş. Baba sindi o çok sevdiğin doğaya kavuştun. Allah m ersalı en güzel yerlere ulaştırsın. Bunu hak e tın. 30 yıla beslediğin bir yaşam uğrundan

'Ben de Babam Gibi Sıradışı Vali Olacağım'

21 yaşındaki Mehmet Kemal Yazıcıoğlu, babasının, Siyasal Bilgiler'de okumasını istemesi sebebiyle Bilkent Üniversitesi Müzik ve Sahne Sanatları Fakültesi'ni ikinci sınıfta bıraktı.

Yeniden üniversite imtihanlarına hazırlanan Yazıcıoğlu, "Vali olmak istiyorum. Tıkanan sisteme karşı savaşı devam ettireceğim." dedi. Zaman'a konuşan Mehmet Kemal, Denizli'deki cenaze töreninde yaşadığı bir anı hiç unutamadığını söyledi. Oğul Yazıcıoğlu, bir vatandaşın kendisine yaklaşıp, 'Söz verdin, sözünde duracaksın. Babanın izinden gideceksin. Denizli'ye vali olacaksın. Seni bekliyoruz.' dediğini aktardı. Denizli eski Valisi Recep Yazıcıoğlu, geçirdiği trafik kazası sonrası kaldırıldığı hastanede bütün müdahalelere rağmen kurtarılamamıştı. Gözyaşları ve 'sıradışı vali seni unutmayacağız' sözleriyle son yolculuğuna uğurlanmıştı. Geride bıraktığı eşi ve çocukları ise yüreklerindeki acı bir yana onun hayallerini gerçekleştirmek için kolları sıvadı.

Oğul Yazıcıoğlu, "İnsanlarda bir umut var. Ben bu umudu boşa çıkarmak istemiyorum." diyor. Babasının 34 yıl taşıdığı yüzüğünü parmağına takan Mehmet Kemal, devletin yönetim anlayışını babasının bakış açısıyla irdelemeye devam edeceğini dile getirdi: "Siyasal okuyup kaymakam ardından da vali olmak istiyorum. Artık tıkanan sistemle savaş için tüm hazırlıklarımı tamamladım. Bundan sonra babamın gerçekleştiremediği projelerini cesur yüreklilikle devam ettireceğim."

Babasının cenaze töreninde kameralar karşısında milyonlarca insana hitaben, "Ben de süper vali olacağım ve baba senin peşinden geleceğim." diyen oğul Mehmet Kemal Yazıcıoğlu, bu hedefine ulaşabilmek için şimdiden çalışmalara başladı.

Türkiye'deki yönetim sistemini bir duvara benzeten Yazıcıoğlu, şunları söyledi: "Bir duvar düşünelim. Bir tarafında halk var. Öbür tarafında Türkiye'nin geleceği. Yani Türkiye'nin ul-

ku. Ortada elit bir tabaka var. Sistemin içinde yer alan insanlar var. Bu duvarı aşamıyoruz. Recep Yazıcıoğlu bu duvarı birkaç defa deldi geçti. Ama duvar hala yıkılmadı. Yıkmanın bir yolu var. O da halkın gücünü ve desteğini arkanıza almak. Belli başlı insanların değil, halkın desteğini almak gerekir."

Baba dışarıda, anne evde hakim

Mehmet Kemal Yazıcıoğlu, Yazıcıoğlu ailesinin en küçük çocuğu. Rüveyda, Necla adlı iki de kızı bulunan Recep Yazıcıoğlu'nun İlayda adında bir torunu var. Her fırsatta İlayda ile biraraya gelen Recep Yazıcıoğlu, evde oğlu Mehmet Kemal Yazıcıoğlu'na yöneticilikle ilgili çok şey öğretmiş. Akşamları eve gelen babasıyla şehirlerin sorunlarını tartışarak kendisini gelecekte planladığı misyona hazırlayan Yazıcıoğlu, dolayısıyla birçok sorunu ve çözüm yolunu biliyor. Ev dışında otoritenin babasında, evde ise annesinde olduğunu söyleyen Mehmet Kemal, evlerinde karşılıklı anlayışa ve toleransa dayalı demokratik bir ortamın oluştuğunu ifade etti. Vali Recep Yazıcıoğlu'nun üzerine titrediği ve çok sevdiği Rüveyda Yazıcıoğlu'nun 4 yaşındaki kızı İlayda hâlâ dedesinin nerede olduğunu soruyor. Sık sık 'Dedem nerede?' diye soran İlayda'ya aile fertleri üzüntülerini gizleyerek "Deden hâlâ hastanede tedavi ediliyor. Yakında geri dönecek." şeklinde cevap veriyor.

19.09.2003

Dik Durdun Dik Gidiyorsun... Güle Güle Büyük İnsan

Orhan öztürk
Denizli Vali Yardımcısı,

Onu ilk kaymakamlık kursunda bize ders vermeye geldiğinde gördüm. O güne kadar hep toplum kalkınması çerçevesindeki inanılmaz icraatlarını, Tokat elsanesini, traktörle veya motosikletle tebdili kıyafet yaptığı habersiz denetimlerini, baston yutmuş gibi kasılmaktan bir taraflarına felç inecek bürokrat tavırlarını, bürokrasiyi ve halkı da sigaya çeken, toplumumuza başaramama fırsatını bile tanımayan merkeziyetçi yönetim yapısına karşı alternatif çözümleri de ortaya koyan eleştirilerini birlikte çalıştığı meslektaşlarımızdan, basından vs.. duymuştum. Aklıma takıldığı için sordum: 'Siz valilerin seçimle gelmesini savunuyorsunuz. Seçimle gelen başarısız yöneticilerin yanında tayinle gelen sizin gibi başarılı yöneticiler de var. Bir de üniter yapı meselesi... Bu niye önemli?'

Bilmeden damardan girmişim. Üç saatin nasıl geçtiğini anlayamadık. Ders bittiğinde hepimiz karşımızda örnek alınmaya değer, heyecanı, iddiaları olan muhteşem biriyle karşılaştığımızı anladık. Her meslek grubunda olduğu gibi mülki idarede onun gibi olmaya heveslendiğimiz bir örnek insandı artık. Bu örneğin tekrarlanmaması gayretlerine de şahit olduğunu söylerdi. Değil mi baltanın sapı bizdendi. 1984 yılından beri Türkiye'de kaymakamların örnek aldığı, yanında çalışan hiçbir meslektaşımızın hakkında olumsuz tek laf edemeyeceği bir insandı.

1993 yılında Erzincan Vali Yardımcılığı'na tayin edildiğimde Mümtaz Soysal'ın 'zıpkın' diye tarif ettiği birisinin yanına gitmekten dolayı epey heyecanlı ve memnundum. Merkeziyetçi yönetim yapısının Özal'ın bütün gayretlerine rağmen cari ol-

duğu, güçlü yerel yönetim yapısının üniter devlet yapısına sanki ters addedildiği ülkemizde taşrada olmasına rağmen ülke gündemine yaptıkları ve söyledikleri ile girmeyi başarmış, bundan daha önemlisi hiçbir zaman ülke gündeminden çıkmamış birisi ile çalışmak her meslektaşıma nasip olacak bir mazhariyet değildi. Altı yıl Erzincan'daki görev yaptığım vakitler, şimdi hayatımda hatırlamaktan bile zevk aldığım en müstesna yıllardı. Çalışana her türlü yetkiyi, imkanı vermeye programlanmış, Erzincan'da çalıştığı dokuz yıl boyunca her türlü güzel işe bir yerinden mutlaka katılmış, hiçbir şey yapamazsa gidip 'aferin, arkanızdayım, her türlü yardıma hazırım' sözünü söylemiş birisi olduğunu yakından gördüm. Bu sebeple ve sahip olduğu müthiş bir empati yeteneği, içinde fazilet duygusuna yer vermek kaydıyla başkalarının meşru menfaatlerine karşı duyduğu saygı sebebi ile herkesin sevgisi yanında minnettarlığını kazandı.

Herkesi kucaklardı...

Ancak Recep Yazıcıoğlu'nun hayattayken de gördüğü müthiş ilgi ve sevgi için bunların yanında sahip olduğu başka meziyetlerinin de olması gerekirdi. Bu ülke insanının birbirleri ile kavga edenleri, marjinal olarak nitelenen unsurları da dahil olmak üzere toplumun bütün kesimleri tarafından benimsenmesi, sevilmesinin esas nedeni neydi? Yanında çalışmış olmak hasebi ile şahsıma sorulan en önemli sorulardan birisi de 'yahu bu vali solcu mu sağcı mı?' oldu. Üstelik bu soruyu soranların başka yerlerde akademik lafazanlıklarla sol ve sağın bittiğini söyledikleri halde bu soruyu sormaları söz konusuydu. Recep Bey'in bu kategorilere konulamayacak kadar geniş vizyonu olduğunu, belli kalıplara sığmasının mümkün olmadığını söylediğimde de kimseyi inandıramadığımı hep müşahede ettim. Geçen günlerde İşçi Partililerle ülkücülerin ortak miting düzenlemesi yukarıdaki ifadeleri belki bir ölçüde anlaşılır kılmıştır.

Recep Yazıcıoğlu kadar bu toplumu kucaklayabilen, toplumun bütün kesimlerinin kendisini ifade edebileceği birisi bu-

gün artık Türkiye'de maalesef yok gibidir ya da varsa biraz daha öne çıkmalıdır. Türkiye maalesef örnek alınmaya değecek önemli ve değerli sembol isimleri bol olan bir ülke değildir. Solda, sağda, ileride geride vs.. hangimizin arkasından gidebileceği kıvamda bir insan kalmıştır ki... Politikaya girseydi bu kucaklayıcılığını muhafaza edemezdi diye düşünülebilecek bir ön yargıya verilecek cevabı test etmek mümkün olamadan kendisini kaybettik. Ancak politikada taraf olan Turgut Özal'ın cenazesine katılan milyonlar bu tür iddiaların her zaman geçerli olamadığının ispatıdır. Girdiği hiçbir yerde ikinci adam olamayacak kadar kapasiteli, moda tabirlerin ifadesiyle vizyonu geniş, doyumlarını sağlamış ve komplekslerinden arınmış birisi olarak Recep Yazıcıoğlu idarecilik hayatında sağladığı başarı grafiğini politikada da mutlaka yakalardı diye düşünüyorum. Çünkü siyasi iktidarların neden iki senede tıkandığının nedenlerini çok iyi yakalayabilmiş birisi olarak sistematik düzenlemelere gitmeden nokta bazlı proje ve icraatların devamını getirmenin çok zor olduğunu devamlı ifade edegelmiştir. Yanlışların bir kısmını düzeltmenin aslında yanlışta bile bir dengenin sağlanması sebebi ile yanlışlığın dengelerinin bozulmasına ve boyutunun büyümesine yol açtığına, bu nedenle sil baştan yapmadan başarılı sonuç alınamayacağına inanan nadir insanlardandır. Belli makamlara gelen bürokrat ve siyasetçilerin adeta 100, 150 yıl orada kalacağını zannederek icraat yapmaya çalıştıklarını, yetkilerini merkezileştirmeye, taşrayı güçlendirmenin önüne set çektiklerini, konumlarını kaybedenlerin de yapma fırsatını sanki hiç bulamamış gibi sızlandıklarını, bunun ise trajikomik olduğunu ondan işittim.

Recep Bey bürokrasinin eline geçirdiği hiçbir ipin ucunu bırakmadığını, daima kağıt üzerinde düzenli ama fiiliyatta iflas etmiş bir Türkiye'den yana tavır koyduğunu, karar aldığını, ıslahının ise gayri kabil olduğunu bu ülkede en iyi anlayan kişilerden biriydi. Her şeyi çözebilecek bir süpermen olarak görülmesinin altında yatan esas sebep de budur. Adına açılan ziyaretçi defterine bir vatandaşımızın yazdığı şu ifade ilginçtir: 'Sı-

rat köprüsünün başında durup, 'hadi uşaklar böyle gelin' diyerek bizi karşıya geçireceksin'. Öbür dünyada da kendisinden kurtarıcılık beklenen bir devlet adamı herhalde başka yoktur. Sürekli söylediği; 'kurtarıcı yoktur, halkın kendisi önce kendini kurtarmayı, kurtarıcılardan medet ummamayı öğrenmelidir' sözüne rağmen bu toprakların gerçeği bu olup bu gerçeğin hükmünü gelecekte de icra edeceği açıktır. Bir recep ayında hayattan kopan Recep Yazıcıoğlu açısından el hak bu vatandaşın temennisinin de gerçekleşeceğine benim itikadım vardır. Onun gerçekten iyi bir idareci olmak yanında muhteşem ölçülerde iyi bir insan olduğunun dünyada ve ukbadaki şahitlerinden birisi de benim.

Bürokrasiye savaş açmıştı...

Usulsüzlük ile yolsuzluğun devamlı karıştırıldığı Türkiye'de yolsuzluğu yok, usulsüzlüğü çok bir bürokrat olarak Molla Kasımları hiç eksik olmamıştır. Değil devlette özel sektörde bile usule uymak suretiyle icraat yapmak zordur; çünkü bürokratik yapılanma ve zihniyet köprü değil maalesef duvar fonksiyonuna sahiptir. Bu ülkede toplumla bürokratik yapı arasında adeta ilan edilmemiş gizli bir savaş vardır ve savaş kuralları hükmünü icra etmektedir. Yatırımcı bir işadamını dinlerseniz çok rahat ikna olmanız mümkündür.

Burada usule hiç uymamak gerekir şeklindeki değerlendirmelerin yanlış olduğu ise her türlü izahtan varestedir. Kuralsızlık zaten hiçbir toplumun katlanabileceği bir olgu değildir. Ancak kuralların uygulanamamasının gerisinde yatan gerçeklerden birisi de budur.

'Siz isterseniz yaparsınız' tarzındaki halk değerlendirmesinin gerçekçiliği vardır. Biz devletlular istersek yapabiliriz. Neyi istedik de yapamadık ki... Ben Recep Bey'de bunun sayısız örneklerine şahit birisi olarak halkın bu anlayışının yersiz olmadığını ifade etmekle yetiniyorum.

Recep Yazıcıoğlu gibi insanları büyük yapan en önemli hususlardan birisi yaptıkları işlerden daha çok başlattıkları süreç-

ler, açtıkları yollardır. Her zaman yapılacak sonsuz sayıda iş vardır ve bunları yaparak ihtiyaç ve beklentileri karşılamak imkansızdır. Ancak açılan yollar ve başlatılan süreçler sonsuz sayıdaki işlerin vs.. yapılmasına uygun ortamı hazırlar. Esas olan da budur. Devletin müthiş harcamalara rağmen hizmetlerinde yetersiz ve kalitesiz olması işleri vs.. yaparak bitirmeye çalışmak istemesindendir. Yetişmenin mümkün olamadığı, yönetilemez büyüklükleri yönetmek iddiasında olmak başarısızlığı peşinen kabul etmek demektir. Aynı ödenekler, aynı mevzuatla Recep Bey'in farklılığını ortaya koymasının sırrı da budur. Kendisine ulaşılamayacak ölçüde liderlik özelliklerine sahip olmasının bu sırrı maalesef yeterince anlaşılamamış, dolayısı ile bu kadar yıllık idarecilik hayatında onu aşacak kapasitede insanlar yeterince ortaya çıkamamıştır. Bunun bir ufuk, vizyon meselesi olduğu açıktır. Bu olgunun bir diğer örneği de rahmetli Turgut Özal'dır.

Seni ameliyat masasında sargılar içerisinde yatarken gördüm. Tıbben öldüğünü söyledikleri, makineye bağlı yaşadığın anda bile görünüşün gerçekten heybetli ve muhteşemdin. Özal'ın ölümünde duyduğum acı ve hüznün daha yoğununu bize yaşattın. Sen bu düzeni bozuk, insanların haysiyeti ve şerefinin hiçe sayıldığı, demokratlığın özünün yakalanamadığı, adam yerine konulmaya, başarıya, saygıya aç bu toplumdan, kötülüğün kol gezdiği diyarlardan bizi yalnız başımıza bırakıp, umutlarımızı, gelecek hayallerimizi de beraberinde götürüyorsun. Dik durdun, dik gidiyorsun. Allah makamını cennet eylesin. Güle güle büyük insan, güle güle...

İzdiham yüzünden tabut devriliyordu

Denizli Valisi Recep Yazıcıoğlu için dün Kocatepe Camii'nde kılınan cenaze namazına Cumhurbaşkanı Ahmet Necdet Sezer, Başbakan Tayyip Erdoğan, TBMM Başkanı Bülent Arınç başta olmak üzere devlet tam kadro katıldı. Kocatepe Camii'nin avlusu, vatandaşın yoğun ilgisi nedeniyle itiden tıklım doldu. Namazdan sonra tabut taşınırken izdiham nedeniyle devriliyordu. Vatandaşların tabuta uzanma çabası, tabutu taşıyan polislere de zor anlar yaşattı. Kocatepe Camii'nde, İnan kişiler ellerinde, "Sayın Valim Erzincan seni unutmayacak", "Ani vefatınızla bütün Erzincan yasa bulundu", "Yaptığınız hizmetlerle hep anılacaksınız" yazılı pankartlar taşıdı. Bir kaz ile ağlayan çocukların taşıdığı, "Biz küçük çocuklardan uyan: Lütfen biraz dikkat... Büyükler siz sorumlusunuz. Yüzbinlerce vatandaş gibi trafik kazasında ölmek veya sakat kalmak istemiyoruz" yazılı dövüz dikkat çekti.

Son veda bugün

Kocatepe'deki törenin ardından Yazıcıoğlu'nun cenazesi ailesi ürkıda son görev yeri olan Devrilıye'ye buradan da bugün toprağa verileceği Söke'ye getirildi. Kaza gününden bu yana oğlunun sedece yarılı olduğunu bilen ve ileri yaşı nedeniyle okuma güçlüğü 85 yaşındaki anne Fatma Yazıcıoğlu'na da oğlunun ölümü dün gece söylendi.

Ilem ÖZÜ/a.a.

Bu katıldığı ikinci cenaze

Cumhurbaşkanı Ahmet Necdet Sezer, Gazeteci Metin Toker'in cenazesinden bu yana ikinci kez bir cenaze namazına katılmış oldu. Sezer, Yazıcıoğlu ailesine taziyede bulundu. ■ Rıza ÖZEL, a.a.

ı. Mehmet Ağar, SHP Genel Başkanı Mustafa Yazıcıoğlu, DYP Genel Başkan Yardımcısı Safet Arıkan Bedük ile çok sayıda vekil ve eski bakan katıldı.

3 s yaş şiiri

İçişleri Bakanlığı Müfettişi Muzaffer Ekemiş, Yazıcıoğlu'nun sıra dışı bir mülki idare amiri olduğunu söyledi. Devlet Bakanı, Başbakan Yardımcısı ve İçişleri Bakanı Vekili Mehmet Ali Şahin de Yazıcıoğlu'nu Cahit Stüo Taranır'ın ünlü "Otuz Beş Yaş" şiiriyle uğurladı: "Neyi var ki olan kelleyi taşıyıp Uyudum uyanmadan ölecek. Kim bilir nerede, nasıl kaç yaşında Bir namazlık seccemim olacak. Tabi mezarı o mezarlık taşında."

Karanfil yağmuru

İçişleri Bakanlığı'ndaki törenin ardından Yazıcıoğlu'nun cenazesi helikopter ile Kocatepe Camii'ne getirildi. Buradaki törene, İçişleri Bakanlığı'ndaki cenazenin yanı sıra Cumhurbaşkanı Ahmet Necdet Sezer, TBMM Başkanı Bülent Arınç, Başbakan Recep Tayyip Erdoğan, bazı bakanlar, DYP Genel Başkanı Mehmet Ağar, ANAP Genel Başkanı Ali Talip Özdemir, MHP Genel Başkanı Devlet Bahçeli, SHP Genel Başkanı Murat Karayalçın, kara sivil toplum örgütlerinin temsilcileri, askeri yetkililerle çok sayıda vatandaş katıldı. Yazıcıoğlu'nun cenazesi taşınırken, vatandaşlar tarafından telbur getirildi ve tabuta karanfiller atıldı. Cenaze için Erzincan, Tokat ve Denizli'den otobüslerle çok sayıda kişi geldi. ■ ANKARA

Orada da çılgınlık yap baba

Törende Recep Yazıcıoğlu'nun torunlarından biri olan Necla Yazıcıoğlu'nun da yer aldığı kaz. Necla Yazıcıoğlu, babasının çok sevdiği bir insan olduğunu ifade ederek şöyle konuştu: "Hatırlamıyor yaptığı şeyleri ama ona ulaşacağım ve Baba, kimlerin onda bazı yıpratmalık yapma derdine. Ama sonra döndüm, dedim ki, ben ne söyleyeceğim, onlar da dedi ki: 'Ne olursa olsun Necla'cım bağımlılığın arada da devam etsin. Çeşitli yerlerde seni bekliyorsun.'" Bakanın 55 yıllık yaşamının 550 yıl kadar olduğunu söyleyen Necla Yazıcıoğlu, "Bütün Türkiye bu sıfıra ipinde senin için dua etti. Hastanede, Romalı sonra İngiltere'de, gün ardı gün yaşıyorsun. Ne zaman dikkat, Buna hiç kavuşmadım. Sevgi artıdan ağlamak yok" dedi. Oğlu Mehmet Kemal Yazıcıoğlu da, "İkinci bir Recep Yazıcıoğlu eğlerek bu ülkeye, Bilmem ne ünlülerin derdinde yerine eğlenmem" diye konuştu.

Babaya veda öpücüğü

Denizli Valisi Recep Yazıcıoğlu için dün İçişleri Bakanlığı'nda düzenlenen törende oğlu Mehmet Kemal Yazıcıoğlu hüzün yaşlarına boğuldu. Törende konuşma yapan ve babasının yüzüğünü parmağına takıdığını söyleyen Mehmet Kemal Yazıcıoğlu, babasının tabutunun başına gelip elini dudaklarına götürerek ona öpücük yolladı. ■ Selçuk SENYÜZ ANKARA

SELÇUK SENYÜZ/ANKARA

Denizli Halkı Yazıcıoğlu'nu Sevdi; Medyası ise Sevgisini Hayli Abarttı...

H. Salih Zengin

Bir ay önce Denizli Valiliğinde göreve başlayan Recep Yazıcıoğlu, yaptığı uygulamalarla dikkat çekti ve halk arasında ismi efsane gibi dolaşmaya başladı. Denizli'de yayınlanan yerel Denge Gazetesi, Yazıcıoğlu'nun bu uygulamalarını övmek için şu manşeti attı: "Manyak Vali." Vali Recep Yazıcıoğlu, habere tamamen aykırı olan bu manşetle ilgili düşüncelerini ve uygulamalarını Turkuaz'a anlattı.

Tam 1 aydır Denizli valisisiniz. Ve sıradışı uygulamalarınızla yine dikkat çektiniz. Sizin uygulamalarınızı övmek için Denizli'nin yerel bir gazetesi 'Manyak Vali' diye manşet attı. Bu manşeti nasıl buldunuz, ilk gördüğünüzde neler hissettiniz?

Muhabir arkadaş bana gelerek, 'Halk arasında işte sizin hakkınızda yaptıklarınızdan dolayı deli vali, çılgın vali gibi adlandırmalar oluyor, bunları yazabilir miyim?' dedi. Ben de 'Haber değeri varsa yazarsın dedim.' Böylelikle bir anlamda icazet almış oldu. Ama yazıyı bu şekilde manşete taşıyınca altındaki yazı ne kadar açık ve övücü de olsa manşet o kadar aykırı oldu, maksadını aştı. Hep öyle olur zaten. Manşetler gündemi belirler. Bu kelimeyi magazin içinde kullandığınız zaman olumlu anlamda adlandırmak söz konusu. Erdal Atabek'in bir makalesini okumuştum. Orada akıllı adam köşeyi dönen, bir makama gelmesini bilen, orada kalmasını bilen kişidir diyor. Deli kimdir? Deli üzerine vazife olmayan işle uğraşan, topluma kendini adayan serden geçti kişidir. Deli olumlu anlamdadır. Halk deliyi sever diyor; ama uzaktan sever diyor. Ve makalesini 'Yaşasın delilik!' diye bitiriyor. Bu ona benziyor. Akıllıyı burada menfi olarak kullanmış, deliyi de müspet olarak kullanmış. Ama cımbızlanınca bu anlam sadece altı okunduğu zaman anlaşılıyor.

Denge Gazetesi'nde çıkan haber sizin uygulamalarınızı öven bir haber; ama başlığı biraz dengesiz galiba?

Müdahaleye karşın beyin fonksiyonları tamamiyle durdu

Denizli Valisi Recep Yazıcıoğlu'nun beyin ölümünün gerçekleştiğini, Ankara Üniversitesi Tıp Fakültesi Hastanesi Dekanı Prof. Dr. Tonguç Çorapçıoğlu açıkladı. Çorapçıoğlu, dün İlan Sina Hastanesi'nde düzenlediği basın toplantısında, Yazıcıoğlu'na hastanede gerekli müdahalelerin yapıldığını bildirdi. Yazıcıoğlu'nun getirildiği kazaya bağlı olarak ağır beyin kanaması içinde olduğunu ifade eden Çorapçıoğlu, "Fakat bugün umutlarını kaybolduğu bir toplantı ile birlikte oluyoruz. Klinik olarak tespit edilmiş olan beyin ölümü, daha sonra yapılmış testlerde de tespit edildi," dedi. Yazıcıoğlu'nun beyin ölümünün gerçekleştiğinin açıklanmasının ardından, hastanede bekleyen yakınları göyüşlarına boşaldı. Prof. Dr. Çorapçıoğlu'nun basın açıklamasından önce, eşi Meryem, kızları Rüveyda Durmuş ve Necla Yavi ile oğlu Mehmet Kemal Yazıcıoğlu'nu, yoğun bakım ünitesine girerek Vali Yazıcıoğlu'nu görmeleri için izin verildi. Yazıcıoğlu'nun kardeşi AK Parti Ankara Milletvekili Sait Yazıcıoğlu'nun basın toplantısı sırasında ağlarağı görülendi. **Musa Tosunar, Ankara**

8'de 8 kusurlu bulunan şoför cezaevine konuldu

Recep Yazıcıoğlu'nun geçirdiği trafik kazasına ilişkin raporda, sürücü Berkant Korkut 8'de 8 kusurlu bulundu. Korkut tutuklanarak cezaevine konuldu. Polis ekipleri, kaza ile ilgili raporunu hazırladı. Yazıcıoğlu ve Tellioğlu'nun bulundukları aracın sürücüsü Berkant Korkut, dikkatsizlik ve tedbirsizlikten kusurlu bulundu. Aracın yoldaki seyrinden getirdiği ise ve tahrifatı incelenen trafik bilirkişileri, aracın sol şeritte seyrederken sağ şeritte geçtiği, ön sırada ilerleyen çarpan, aracın tamponunu çıkarak sağ tarafa bulunan tepeyi ve duvarına çarpmasını tespit etti. Raporda, sürücü Korkut, 8'de 8 kusurlu bulunurken, hava, yol ve trafik şartlarına uygun hareket etmediği vurgulandı. Sorumlusuz yürüten Cumhuriyet Savcısı Yücel Oğuzyılmaz da, Berkant Korkut'u ifadesini aldıktan sonra, tutuklama kararı verdi. Bugün, tutuklanan şoförün, Ankara 10. Ağır Ceza Mahkemesine, Kadıköy'de Ağır Ceza Kanunu'nun "kasıtsız olarak, yaralama ve ölüme sebebiyet verme" suçlarından

'Onu geç bulduk erken kaybettik'

ZEHRA İÇİ SAYDAM DEMİRAL

Erzincan'da görev yaptıklarını, Aydın ve Tokat'ta 'sabıtlı kayıtlı' devlet kamularına yapılıp tetliğer duyulmuş, ikki konsantralda sınıflandırılır, sebebiyle 'A' Murat' olarak isimlendirildiği. Kamusal alanda kemalizmyle birlikte, daha sporlan ile Erzincan'ın tanıtılmasında önemli katkı sağlayan Yazıcıoğlu, bunuda Merkez Valiliğine atandı. 3.5 yıllık merkez valiliği döneminde Türkiye'yi gezerek konferanslar verdi ve bilimsel çalışmalar ağırlıksıyla, Ankara merkezli Erdyen statüsüne eleştirilerini sürdürdü. 3 Kasım seçimlerinden sonra İstanbul valiliği için adı geçen Yazıcıoğlu, Denizli'ye taşınıp edildi. Daha önce görev yaptığı illerdeki kemalizmin hurafeli da sürdürmeyi Yazıcıoğlu, daha sporlarını da devam etti. Yıllarını kardeşlik, eğitim, merkezciyetçi sistemi eleştirdi. Mart ayında ödemiş merkezciyeti Sezayı.

Bu yönde devlet-halk ilişkisi ve toplum kalkınması metotlar ile sayısız projeye önemli etti. Hem yüksek sesle düşündü hem de sistemi sorgularak pilot bilimsel oyulamalar yaptı. Sağlıklı yaşamla ilgili birçok toplumsalar yaptı. 'Kalıdı içecekler sağlıksa, alkole hayır sözü, ayran içelim, kapıdaki ekmek yiyelim' kampanyaları başlattı. Doğa sporları ile Doğu'nun insanı değiştirmeye çalıştı. Bu sırada tendile pohadığı enemlele yaptı.

Recep Yazıcıoğlu, kazalarını 8 ay önce atandığı Denizli'de sardurdu. İlk gelir zehmet bir gecede yayınlıyarak meşkane sahiplerinin ilişkiyi kişileri ellerine dolar gösterme sırasına kaldı. Her kamehanaye ile ayrı gazete alınıp zorlukla geldi. Vatandaşın kandiriyor taşınmasın engelleyen unsurlar ortadan kaldıran renkli ulu vilayet dünnekli yolu sayısını ikiye düşürdü. Konaklarda ise sadece gey bebeklerine izin verdi. Isleyen herkesi ofisinde dinlemeyi yürütüyor, sıkıyor, bu şaşırdı kalkan sıranlarıyla ş ve ile ilişkisini belirtiyorlu. Türkiye'de kemalizmi ve ilişki kazanmış ile gelen ilk devlet memuru olmuş olduğunu vurgular Yazıcıoğlu. Denizli'de 25 gün boyunca tarfiale çalıştığı binlerce mermer bu hastalığın tedavisini sağlıtta; Denizli'de eğitim kamusunda yaşanan sıkıntıyı gündeme getirerek bir ağrıdan sefer'dediği haftalı. Bölgede 50 okul binasına dolmuş olduğunu söylüyorlu, sınıflarda kapasite çok fazla. Doğu ve Batılı bazı bölgelerin

Eşi Meryem ile kızları Rüveyda Durmuş ve Necla Yavi'nin yoğun bakım ünitesine girerek Yazıcıoğlu'nu görmeleriyle izin verildi.

55 yıla sığan renkli bir hayat

Recep Yazıcıoğlu, 1940 yılında Tekirdağ'ın Şarköy'de ilkokul kaymakamlarının ailesinde dünyaya geldi. Ilkokulu Ankara'da bitirdikten sonra Ankara Üniversitesi Siyasal Bilgiler Fakültesi'nde okudu. Ardıyıl Ayan meclisi üyesi olarak kazandıktan sonra, 1960'ta kaymakamlık sınavı kazandı. 1964'ten itibaren 2 yıl Tokat, 2 yıl Aydın, 8 yıl Erzincan illerinde idare'de yıl vali'lik yapıp, Bu sistem Bağımsızlık Savaşlarını ilk kez yaşamıştır. Ankara'da Ankara Üniversitesi'nde Hukuk okuyan Yazıcıoğlu, bu dönemde Ankara'da Ülkücü Hareket'in kurucusu olan Alparslan Türkeş'in yakınlarından biri olmuştur. Bu sistem Bağımsızlık Savaşlarını ilk kez yaşamıştır. Sol Bölgesinde kemalizmin hurafeli da sürdürmeyi Yazıcıoğlu, daha sporlarını da devam etti. Yıllarını kardeşlik, eğitim, merkezciyetçi sistemi eleştirdi. Mart ayında ödemiş merkezciyeti Sezayı.

Bazı İnsanların Ölmesi, Ölümden de Öteyedir..

Mehmet Barlas

Hem medeni, hem de bedeni cesareti olan yöneticileri, toplumlar sever.

Recep Yazıcıoğlu da, böyle bir yöneticiydi.

Oturduğu koltuktan güç ve kişilik almak yerine, oturduğu koltuğa kişiliğini katan bir idare adamıydı.

Yazıcıoğlu ile beni, yazdığımız kitaplar da bağlıyordu.

İkimizin ortak yayıneviydi Birey Yayınları.

Kitap fuarlarının imza günlerinde yanyana oturur, bir yandan okurlarla, bir yandan da birbirimizle sohbet ederdik.

Açık sözlüydü.

Bir bürokrat olmasına karşın bürokrasinin en ağır eleştirisini o seslendirdi.

Birlikte panellere katıldık.

Recep Yazıcıoğlu'nu dinlerken, aklıma hep Adnan Kahveci gelirdi.

Bakan olmanın, vali olmanın veya çok zengin olmanın ötesinde, insanlarda özden kaynaklanan farklılıklar bulunabileceğini, böyle insanlar hatırlatır topluma.

Turan Güneş'i, Turgut Özal'ı hatırlıyorum şimdi.

Recep Yazıcıoğlu da, o tür kişiliklerdendi.

En büyük tatmini kendi insanları, kendi halkı ile kaynaştığı zaman elde eden insanlar vardır.

Onlara, protokol sıraları halif gelir. Onların protokol listesinde, milyonlarca insanın uyguları, kültürleri, inançları, özlemleri vardır.

Sıradan insanlar için çok erken ve vakitsiz olarak kabul edilecek düşünceleri, onlar takvime bakmadan söylerler.

Kendi statülerini, acımasızca ve bedeli ne olursa olsun, eleştirebilirler.

Onlar için bir şeye sahip olmak değil, var olmak ve var olmanın hakkını vermek önemlidir.

Recep Yazıcıoğlu da böyle insanlardan biriydi.

Sistemi dışarıdan eleştirmek kolaydır.

Politikacı olmayan politikayı, idareci olmayan idareyi, işadamı olmayan sermayeyi, yerden yere kolayca vurabilir.

Recep Yazıcıoğlu, devletin bir fonksiyoneri olarak, devletçiliği, en açık ifadelerle eleştirirdi.

Üstelik bunu kapalı kapılar arkasında değil, kalabalıkların önünde yapardı.

Çok doğru bir deyiş vardır:

– Allah'tan korkan, kimseden korkmaz!

Recep Yazıcıoğlu da, kulun kula kulluğundan öteye bir boyutta taşırdı, valiliğini ve bürokratlığını.

Böyle yapıcı ve aktif bir idarecinin nasıl kızağa alınabileceğini anlayamadığım için, onun gülerek geçirdiği merkez valiliği günlerini, üzüntü ile izlerdim.

Sorardım duygularını,

– Bana sorma, işyapılmasını istemeyenlere sor, derdi.

Tabii ki ölenle ölünmez.

Elbet mezarlıklar vazgeçilmez insanlarla doludur.

Ama bazı ölümler, daha ileri ölüm oluyor açıkçası.

Alışılmış papağan gibi tekrarlayan ve statükoyu korumayı varlık sebebi gibi alan kadroların ağırlıkta olduğu bir yapıda, Recep Yazıcıoğlu gibi insanların hayata veda etmesi, ölümü ölümcül hale getiriyor.

Şimdi o Erzincan'da değil, "Gemiler geçmeyen bir umman"da rafting yapacak.

Kubbede bıraktığı hoş sada, yıllarca yankılanacak.

Ve toplum, genç kaymakamların içinden yeni Recep Yazıcıoğlu'ların çıkmasını bekleyecek.

Hepimizin başı sağolsun.

Güle Güle Yazıcıoğlu, Adam Gibi Adam!

Abdurahman Dilipak

Onbinlerin gönlünde taht kurdu..

O halkın valisi idi..

Halk onu sevdi.. Ona güvendi. Delidolu, delikanlı bir vali. Hayat değil gerçekti..

Protokol dinlemedi. Halkın inancıyla, kültürü ile, dini, diliyle uğraşmadı.

Hep itiraz etti ve gözü açık gitti. Çünkü hâlâ Ankara eski Ankara idi. Bürokrasi hazretlerinin astığı astık, kestiği kestikti.. İnsan hakları ve hukuk devleti hâlâ gerçekleşmemişti..

Babası müftüydü. Kardeşi ise ilahiyat profesörü. Şimdilerde ise bir politikacı.

Son görevi bu oldu. Merkezi hükümet onu yıllarca Ankara'da masabaşına mahkûm etti.

Arkasında ne örgütü vardı, ne hemşehricilik ayaklarına yattı, ne sermayeye medya babalarına yaslandı. Coşkuluydu, he yecanlı idi.

Önce beyin ölümü gerçekleşti, sonra biyolojik ölüm.. İki kere başsağlığı diliyoruz..

Kaç yerde gıyabi cenaze namazı kılındı. Onbinler onu tekbir sesleri ve gözyaşları ile uğurladı..

Bir ara konuştuklarını yazıya dökme kararı verdi, ama büyükler rahatsız oldular. Devleti temsil eden adamın sır tutması ve ağırbaşlı olması gerekiyordu . Bizim vali ise delikanlı. Devletin korkusu sanki üzerine hiç sinmemişti..

O Ankara'yı sevmiyordu, Ankara da onu.. Halk onu o kadar sevmeseydi, herhalde zaten şimdiye kadar çoktan başına bir işler gelmişti..

Halk onu bağrına bastı.

Onu son yolculuğuna dualarla çıkardı..

Sistemi "ti"ye alır gibi idi..

Kader işte. Daha yeni gitmişti bu son görevine. Bölgeden her gün yeni haberler geliyordu..

Sahi siz valilerin hiç haber olduğunu gördünüz mü? Bizim vali gittiği her yerde, yaptığı her iş olay olur, ses getirirdi... Hep halkın arasında, basının gözü önündeydi. Öyle eskortlar, korumalar falan hak getire...

Şimdi bize düşen onu unutmamak, unutturmamak, onun anısını ve mücadelesini canlı tutmak..

Bilmiyorum yayınlanmamış çalışmaları var mı?

Diğer vali arkadaşları şimdi onun hakkında ne düşünüyorlar biliyorum.

Onu örnek alacak, onun misyonunu sürdürecek kaç kişi var daha geride onu da bilmiyorum..

"Hür, demokrat, adam gibi bir memlekette yaşayamadan gitti." Adam gibi biri... Sıradışı ve cesur. Hadi suç duyurusunda bulunun. Hakaret davası açın. O sözleri yazan gazeticiyi de tutuklayın.. Ne demek bu. Memlekete hakaret ediyor düpedüz(!) Mezara girerken bile ruhuna sinen muhalefetin tadını çıkarıyor..

Osman Altuğ, Adnan Kahveci ve Recep Yazıcıoğlu, 3 arkadaş. Bunlar 3 aykırı isim. Fazla dostları olmaz bunların. Çünkü rant yoktur, risk vardır.. İkisi trafik canavarına kurban gitti.. "Bu düzen değişmeli, devlet yeniden yapılanmalı. Her şey için sil baştan" diyen birileri bunlar. Düzenin sahipleri en çok kendilerine güvenildiğini ve halkın rejimi sahiplendiğini söyleseler de gerçek ortada.. Hiçbir grubun adamı değildi... Herkesin gönlünde taht kurdu..

İlk Anayasa'yı bana o hediye etmişti. 24 Anayasası'nı. "O daha iyiydi" diyordu..

O, devletin değil, milletin valisiydi. Ne demekse.. Sanki milletsiz devlet olur muydu ki? Ama oluyor işte. O, kısaca insandı..

Güle güle sayın valim. O'ndan geldiniz, O'na gittiniz... Allah taksiratınızı affetsin.

Onunla zaman zaman bir arada oldum, konuştuk, tartıştık.. Ben hiç böyle bir vali görmedim.. Dilerim bu son örnek olmaz..

Güle güle sayın valim.. Selâm ve dua ile..

Bir Vali Gittiğinde, Geride "Eksik" Kalınır mı?

Haşmet Babaoğlu

Elinizi vicdanınıza koyun, yukarıdaki sorunun yanıtını öyle verin. Bir vali ölüp aramızdan ayrıldığında onunla bağımız sadece vatandaşlık ilişkisi ise geride "eksik" ve "garip" kaldığımız duygusu uyanmaz içimizde...

Gerçek budur!

Devlette gelen gidenin yerini kapatır,

Devlet düzeni eksiğe, gediğe tahammül edemez, tamamlar.

Devlet görev görevliye bağımlı değildir, o bir zincirdir.

Ve küçücük bir çocukken, rüzgârlı okul avlularında sümüklerimizi çekerek nöbete durduğumuz günlerden beri "yurttaşlık bilinci"yle bal gibi bilir, öğrenir, hissederiz ki vali "bizden" biri değildir.

Vali "oradan"dır; devletin temsilcisidir...

Elinizi vicdanınıza, aklınıza, tecrübelerinize koyun ve söyleyin, böyle değil midir?

Peki neden Recep Yazıcıoğlu'nun aramızdan ayrılışı her kesimden, her anlayıştan insanda derin bir kayıp duygusu uyandırdı?

Neden birçok insan "devlet ailesi"nden değil de, sanki kendi ailesinden birini yitirmiş gibi üzüldü?

* * *

Gözyaşları gideni geri getirmez.

Recep Yazıcıoğlu'nu son yolculuğuna uğurlayan Türkiye'nin yapacağı iş artık Recep Yazıcıoğlu fenomenini enine boyuna tartışıp dersler çıkarmaktır.

Medyaya büyük görev düşüyor bu konuda.

Recep Yazıcıoğlu neden farklıydı, neden arkasında bu kadar seven bıraktı, nasıl oldu da bu kadar samimi, bu kadar yanık dualarla uğurlandı?

Neden bu halk bu güzel insanın fena halde hissedecek yokluğunu?

Bu soruların yanıtlarını diziler, tartışmalar, yorumlarla dürüstçe, sağlı sollu ortaya koymalıdır basın.

Yazıcıoğlu fenomeni rafting'ti, kayaktı, şuydu buydu olayı değildir. Valilik ve Vali Konağı'nda polis nöbetini kaldırma veya memurların kravat takmama özgürlüğü tanıma gibi basit uygulamaları bile günlerdir medyada izlediğimiz rafting görüntüleriyle ortaya çıkan tablodan çok ama çok daha anlamlıdır.

Bir valinin sisteme karşı "itaatsizlik" görüntüsünü inandırıcı biçimde ve samimiyetle sırtına giymesinin önemini tartışmadıktan sonra, arkasından gözyaşlarıyla bir yığın duygusal laf etmişiz; kime, ne yararı var?

Evet arkadaşlar. Yazıcıoğlu fenomenini iyi izleyen, bilen, tanıyan gazeteciler, sosyal bilimciler...

Anlatın bize...

Cesurca tartışın, tartışalım.

Şimdi bunun vakti.

Buna ihtiyacı var Türkiye'nin...

O Halkın Valisiydi...

M. Emin Kazcı

Fehmi Koru'nun da haklı olarak yakındığı gibi, Recep Yazıcıoğlu için basınımızın tercih ettiği "renkli" nitelemesi, "ciddi bir konuyu magazine boğmak istediğiniz durumlarda işe yarayan renksiz bir sıfat işte."

Türkiye insanının geniş kesimlerinin gönlünde taht kuran Yazıcıoğlu'yla, -kitaplarımızın da aynı yayınevinden çıkmış olması vesilesiyle- sayısız imza günü, panel vb etkinliklerde beraber olmuştuk.

İkili olarak da çok sohbetler etmiştik.

Kaza geçirdiği günden bu yana, bazı ortak dostlarımızın ısrarına rağmen, onunla ilgili bir şeyler yazmak istemedim.

Beyhude bir kendini avutma, iyileşeceğine dair yersiz bir umut ve insani zayıflıklarla dolu bir kaçıştı benimki.

Türkiye gibi her şeyin kolaylıkla ayrışma ve ayrılma konusu haline geldiği ülkelerde, etrafında toplumun geniş kesimlerinin sevgi haleleri oluşturduğu insan olabilmek çok güçtür.

Yazıcıoğlu, zoru başaran ender kişilerdendi.

Bir bürokratın –ki bürokrat kelimesinin telaffuzu bile soğuk!- böylesine her yaştan, her kesimden insanın büyük ilgi ve sevgisine mazhar olmasındaki sır neydi?

Bir çokları bunu, yaptığı hizmetler ya da ülke için geliştirdiği parlak tezlerle izah etmeye kalkar ama inanın yeterli olmaz.

Bir keresinde okuma yazması bile olmadığını söyleyen yaşlı bir köylü amcanın, onun boynuna sarılıp neredeyse dakikalarca bırakmadığını gördüğümde düşünmüştüm:

-Bu insanlar valide her şeyden önce "insan" yüzü görüyor olmalıydılar!

İnsan yüzlü olmayı öyle çok kolay ya da her insanın doğal olarak yansıtacağı bir olgu sanmayın!

Özellikle de valilik gibi üst düzey bürokratik görev yapanlar için bu yüzün varlığı daha da büyük bir önem kazanıyor.

Çok şey bilebilirsiniz, görev yaptığınız yere çok önemli hizmetler de götürebilirsiniz ama eğer bu işleri sürekli makam ciddiyeti yansıtan bir yüzle ya da vatandaşın gözünden asla kaçmayacak bir seçkinci dışlayıcılığı da hissettirerek yapmışsanız, sonuçta gene takdir edilirsiniz ama sanmıyorum ki Yazıcıoğlu kadar sevilesiniz.

Onun için sıklıkla kullanılan "sıradışı vali" nitelemesi, sırf aykırı fikirlerinden ya da rafting yapıp yamaç paraşütüne binmesinden dolayı değildi kuşkusuz.

Daha ziyade "halktan biri" tavırlarından dolayıydı.

Onunla karşılaşanlar karşılarında rahmetli Necip Fazıl'ın "Çatık kaş hükümet dedikleri zat" dediği tipi görmezlerdi hiçbir zaman.

O devletten ziyade halkın valisiydi.

Devlet bir ile bir tek vali tayin ederdi, oysa o herkesin valisiydi!

Öyle ki, sık sık kızağa çekilip merkeze alındığı dönemlerde, valilik yaptığı döneme oranla daha çok ilgi görür, daha çok yere çağrılırdı.

O kadar mütevazıydı ki, AKP iktidarının işbaşına geldiği günlerde ona, "Anadolu'da epeyce hizmetler gördün, artık senden biraz da İstanbullular yararlanmalı" dediğimde "İstemem" demişti, "Eğer İstanbul'a vali olursam, 'bak bak, kardeşi AKP'den milletvekili olunca torpille İstanbul'a atandı derler.'"

Bu denli şöhrete, birikime, kıdeme ve liyakata sahip olup da kendini hala "torpile muhtaç sıradan biriymiş gibi" vehmetmek!..

Böylesine de kendi değerinin farkında olmak istemeyen, mütevazı ve saf bir Anadolu insanıydı işte!

Allah gani gani rahmet eylesin.

Günün sözü

Türkiye'de, bir, mutlak doğruyu bildiğini sanan elitler var, bir de hiçbir şeyi bilmediği sanılan halk. Bilenler, kendilerini, bilmeyenlere bildirmekle ödevli sayıyorlar. Habire bildiriyorlar. Bilmemekte ısrar eden olursa, bu defa da haddini bildiriyorlar! (Recep Yazıcıoğlu-Halkın valisi)

Yazıcıoğluyla ilgili bir anım

Rahmetli bir keresinde ülkedeki olumsuzluklardan yakınınca, ona "Düzelir düzelir" demiştim.

O da, "göle su gelene kadar kurbağanın gözü çatlamasa iyi" dedikten sonra, bu atasözünün anlamını pekiştirecek bir de hoş fıkra anlatmıştı.

Fıkra, bir yazıda ya da umuma açık bir yerde anlatılmayacak cinstendi, biraz muzırdı yani.

Günler sonra bir gün, "Türkiye'nin temel sorunları" gibisinden ya da ona benzer bir başlığa sahip panellerin birinde, birlikteydik.

İlk konuşmacı bendim.

Konuşmaya başlarken dinleyicilere, "Söze, sayın valinin geçenlerde bendenize anlattığı bir fıkrayla başlamak istiyorum" dedim.

Rahmetli önce meraklandı, sonra da anlatacağım fıkrayı tahmin edince buz kesti tabi.

Ben fıkranın girişini anlatmaya başlayınca oturduğu sandalyede iyice kıvranmaya başladı.

Boncuk boncuk terliyor, masanın altından habire beni dürtüyor falan.

Oysa ben fıkrayı, sembollerini değiştirerek ve muzırlıktan arındırarak steril hale getirip öyle anlatacaktım. Öyle de yaptım zaten.

Fıkra nihayet kazasız belasız bittiğinde, derin bir oh çeken vali herkesten çok gülmüştü.

Öylesine kahkahalarla gülüyordu ki!

Ben onun bu aşırı gülmesini fıkradan ziyade, fıkra nedeniyle içine düşeceği büyük bir vartayı atlatmış olmanın keyfine bağlıyordum.

Panelden sonra çaylarımızı içerken bana ilk söylediği söz şu oldu:

-Valla helal olsun, fıkrayı iyi kıvırdın. O ilk birkaç saniye içinde sayende birkaç kilo verdim ama sonuçta resmen şapkadan tavşan çıkardın!

"Ayıp ettin valim" dedim, "seni hiç zor da bırakır mıyım? Ben nerede ne anlatılacağını bilmeyecek kadar hödük müyüm?"

O günden sonra ne zaman ona "Fıkra yok mu fıkra?" desem, rahmetli önce uzun uzun güler, sonra da "Yoo, sana fıkra anlatılmaz. Tehlikeli adamısın. Az daha beni kalpten götürecektin" derdi.

Kalpten gitmedi ama bir trafik kazasında yitirdik onu.

Keşke ben değil de doktorlar şapkadan tavşan çıkarabilseydi sevgili valim.

Her şey sonuçta takdir-i ilahi elbet.

Ama neylersin ki "Gönül mahzun olup göz de yaşarıyor" işte!

O Bir "itaatsiz" idi

Elvan Fevzioğlu

Valilik yaptığı Tokat, Aydın ve Erzincan hep ismiyle birlikte anıldı. Yaptığı hizmetler üniversitelerde tez konusu oldu. Halk O'nu bağrına basarken zaman zaman siyasilerin büyük tepkisini çekti. "Radikal", "aykırı", "süper" sıfatları hep ismiyle birlikte anıldı. Sözünü hiç sakınmadı. Denizde ve nehirlerde dalgalarla boğuşup, yamaç paraşütü ile atlarken bir yandan da durmadan sistemi kıyasıya eleştirdi. Bu eleştiriler alkışlarla karşılandığı gibi, zaman zaman da kıyametler koptu.

O bir "itaatsiz" idi. İbrani ve Yunan tarihlerine göre insanoğlunun tarihinin yol göstericisi "itaatsizlik" olarak gösteriliyor. "İnsanoğlunun tarihi itaatsizlikle başladı ve ne yazık ki itaatle sona erecektir" diyen Erich Fromm sanki Vali Recep Yazıcıoğlu'na bir gönderme yaparak, özgürlüğe ve bilime kendini adayanların insanlık ve akıl yasalarına uymaları için onları susturmak isteyenlere karşı itaatsiz davranmak zorunda olduklarını belirterek şöyle diyor: "Özgürlüğü savunan ama itaatsizliğe karşı olan herhangi bir sosyal, politik ya da dini sistem gerçeği söyleyemez.

Biz bu yazı dizisinde itaatsizliğinin bedelini yaptığı hizmetlere karşın ödetilmek istenen Yazıcıoğlu'nun neler yaptığını anlatmaya çalışacağız.

Yazıcıoğlu'nun isyanı ilk gençlik yıllarında, kaymakamlık yaptığı dönemlerde başlıyor.

Yıl 1976... Süleyman Demirel yeniden Adalet Partisi Genel Başkanlığı'na seçiliyor. İçişleri Bakanı Oğuzhan Asıltürk. Öğrenci olayları yıl boyunca Türkiye'nin gündemini işgal ediyor. Üniversitelerde meydana gelen olaylarda 554 saldırı sonucu, 104 kişi ölürken, 1852 kişi yaralanıyor. 13 Ocak 1976'da olay-

lar nedeniyle İstanbul'da üniversiteler kapatılıyor. Yasa çıkarılamadığı için DGM'ler kapatılıyor. Yazıcıoğlu o yıl, Türkiye'de soğuğun en çok hissedildiği Ağrı'nın Hamur İlçesine kaymakam olarak atanıyor. Katı iklim koşullarında, yoksulluğu ve kimsesizliği yıllarca neredeyse kanıksar bir biçimde yanlarında taşıyan Hamurlular, gencecik, ateş gibi bir kaymakamla tanışıyorlar böylece.

Kaymakam ilçeye varınca onların "sorun" olarak bile görmedikleri bir alışkanlıklarına büyük şaşkınlıkla tanık oluyor. Hamur'da resmi daireler dışında hiçbir evde tuvalet yok. Yöre halkı bu ihtiyaçlarını gidermek için ahırları ve açık alanları kullanıyor. Yazıcıoğlu hemen bir "tuvalet seferberliği" başlatıyor. Hamur'a yaptırdığı 100 adet tuvaletle devletten ilk takdirnamesini alan Yazıcıoğlu, bu olayı şöyle anlatıyor:

"Milleti topladık meydana. Dedik ki, alın size bir proje. Vereceğimiz malzeme ile kapı hazırlayacağız. Biz kaymakamlık olarak kasası ile bunu size vereceğiz. Geri kalan işçilik sizden olacak. Eğer yapmazsanız Hıfzısıhha Kanunu'na göre cezai müeyyide var. Üç ay süre tanıdık. Millet başladı çalışmaya. Ve tuvaletlerin yapımı tamamlandı."

Yazıcıoğlu tuvaletler kullanılır hale geldiğinde denetlemeye çıkar:

"Tuvaletleri görmek istediğimde bir de baktım ki kapıları kilitli.

- Burası niye kilitli? dedim.

- Beyim burası önemli bir yerdir. Çoluk çocuk girmesin diye kilitli! Yaptırdığın tuvaletlerden birini gelin odası yaptılar, biri de kiler oldu! dediler.

Yine de, bizim ilk takdirnamemiz tuvalet takdirnamesidir.

Memurlarla Birlikte Temel Kazdı

Tuvaletlerden sonra Yazıcıoğlu'nun Hamur'da gerçekleştirdiği diğer önemli yatırım; sosyal konutlar. Fiyatlar ucuz oldu-

ğu gerekçesi ile inşaatları kimse yapmak istemez. Ancak o çaresizliğe burada da teslim olmaz.

Bir gün kaymakamlıkta işi olan bir vatandaş hafta içi olduğu halde kapıları kapalı bulur. Kaymakamlıkta hiç kimse yoktur. Sosyal konutların yapılacağı alanda kaymakam ve memurlar ellerinde birer kazma temel kazıyorlardır çünkü.

"Sosyal konutları yaptırmak için temel kazacak kimse bulamadık. Hükümet binasını kapatarak 150 memurla birlikte temelleri kazdık" diyerek, bu maceralı çalışmayı şöyle anlatıyor:

"Biz bütün gün temel kazıyoruz. Ertesi gün bir bakıyoruz; buraya getirdiğimiz malzeme çalınmış. Getirdiğimiz su boruları tahrip ediliyor. Usta geliyor, malzemenin bir kısmını alıp götürüyor. Elhasıl öyle bir hale geldim ki, 'Biraz ağlasam, biraz ağlayabilsem!' diye isyan ettim.

Maaşım 6 bin lira idi. 12 bin lira maaşla bir taşeron tuttum. Bu işi bitirdik. Anlattığım zaman Kadir İnanır, "Bunun İlmini çekelim. Ama yaş itibarı ile Hamur Kaymakamlığı'nı oynayamam. Olsa olsa, Tokat Valiliği'ni oynayabilirim." dedi.

İlk Tehdit

Yazıcıoğlu'nun hep çok konuştuğu söylenmesine karşın çok yakın bir dostu bana, 'Aslında o çok iş yapıyor, az konuşuyor' diyerek yaptıklarının konuşmaları ile kıyaslanamayacağını anlatmaya çalışmıştı. Ancak konuşmaları her dönemde birilerini korkuttu veya hiddetlendirdi. Bütün o büyük işleri yaparken bir yandan da düşüncelerini yüksek sesle ifade etmekten çekinmedi. İlk büyük tepkiyi Bahçe Kaymakamı iken, Düziçi Öğretmen Okulu'nda yaptığı bir konuşma ile çekti:

"Orada belirli bir dengeyi çok kısa bir süre içinde sağlamıştık. Ama menfaatlerine dokunduğumuz pek çok insan Düziçi Öğretmen Okulu'nda yaptığım bir konuşmayı banda alarak zamanın İçişleri Bakanı'na göndermiş. Konuştuğum öğretmen

okulunda öğrencilerin yarısı sağcı, yarısı solcu. Konuşma metninde o günkü bir kesit çiziliyordu. İnsanların birbirlerine kin ve düşmanlık kusmaları yerine, ülke kalkınmasını sağlarken ortaya konulması gereken gerçekler, ideolojik olarak sunuluyordu... ve "Devrimler tamamlanmamıştır. Siz gençler bunu tamamlayacaksınız" şeklinde bitiyordu konuşma.

Belki de hayatımın en heyecanlı ve hiç unutamadığım bir konuşmasıydı. Bine yakın öğrenci gözlerini size dikmiş bakıyor. Yarısı sağcı, yarısı solcu. Konuşma bitince banda alınıp İçişleri Bakanı Oğuzhan Asıltürk'e gönderiliyor. Ağrı Valisi'ne, "Onu hukuk işleri müdürü yapacağız." demişler.

"Sadece evrak üretiliyor"

Türk yönetim sistemini çeşitli yönleri ile eleştiren Recep Yazıcıoğlu, 13 yıl boyunca yaptığı kaymakamlık görevindeki deneyimlerini de değerlendirerek, şunları söylüyor:

"1950 sonrası ilçe yönetimi, tamamen evrak üreten, kaymakamı da bunun trafiğini idare eden bir konuma getirmiştir. İlçe mülki hudutlarını kapsayan bir yerel yönetim birimi hiç düşünülmemiştir. Belde ve köy halkının yönetime sembolik dahi olsa katılmasını sistem kabul etmiştir. Bu mantık ilçe için de geçerli olması gerekirken neden hiç düşünülmemiştir? Bu boşluğu doldurmak için ilçe yöneticileri, belediye ve köyler birliği kurmak suretiyle kaynak yaratmak ve hizmet kurmak arayışı içinde olmuşlardır. Bu birliklerin kuruluşu ve gelir kaynakları isteğe bağlı olduğu için genelde başarıları mevzii kalmıştır. Kaymakamların bir bütçeden mahrum olmaları toplum kalkınması yönetiminin 1960'larda başarısızlığı sonucunu doğurmuştur."

Taşrada ve başkentte son sözü söyleyecek bir makam ve kademe olmadığına da dikkat çeken Yazıcıoğlu, şöyle devam ediyor:

"Herkes sistemin tıkandığından bahsetmekte bürokrasi ile boğuştuğundan şikayet etmektedir. Her iş herkesi, her kurumu ilgilendirmekte, dolayısıyla ortada kalmaktadır. Herkes ve her kurum yazmaya memur olup, yapmanın sahibi yoktur. Yapma ortadadır. Devlet adeta parsellere bölünmüşür. Nüfuz kavgasından işe zaman ayrılamamakta, kaynaklar birbirini desteklemeden, kopuk ve ayrı bir şekilde eriyip gitmektedir."

"Babam ne marjinal ne de radikaldir"

Yazıcıoğlu'nun kızı Necla Yavi, "Babam olması gerekenleri, en doğal haliyle söylüyor. Ama bazen çok aykırı bir şey söylemiş gibi algılanıyor. O çok özel bir insan." diyor

Herkes babasını sever. Ancak Recep Yazıcıoğlu'nun kızı Necla Yavi için babası "çok özel" bir yerde. Necla Yavi, babasını sorduğumuzda sadece sözcüklerle değil, yüzünden yansıyan ışık ve sıcaklıkla da açığa vuruyor sevgisini. Babası için yapılan yorumlar çoğu zaman Necla'nın kendi tanımlarına uymuyor:

"Babam bana göre mükemmel bir insan. Marjinal ve radikal de değil. O, olması gerekenleri, doğru olanları söylüyor. Ancak bazen çok 'aykırı' birşey söylemiş gibi algılanıyor. Ben bunu şöyle yorumluyorum: O, bu ülkeye göre fazla bir insan. Ben hayatım boyunca ondan çok şey öğrendim. Bize çok küçük yaşlardan beri doğa sevgisini verdi. Doğa ile iç içe yaşamayı öğretti. İlk gazete okumaya babamın teşviki ile başladım. 'Özellikle Atilla İlhan'ı oku' derdi. Kitap okumayı sevdirdi bize. Benim gözümde o kadar büyük bir insan ki..."

Necla Yavi'nin en çok üzüldüğü nokta, babasının çoğu zaman yanlış anlaşılıyor olması:

"Babam için bazen 'şov yapıyor' diyorlar. Oysa bütün yaşadığı heyecanlar onun doğal hali. Bazen bir ortamda sadece babamla ikimiz oluruz. Yaptığı konuşma aynı heyecanlı ses tonu

ile olur. Babam sürekli düşünen ve üreten bir insan. Kimse onu, düşündüklerinden ve söylediklerinden vazgeçiremez. O çok özel bir insan. Hep güzel yerlere koşuyor."

'Teyze, köyde de mi COLA İÇECEĞİZ"

Sanayi Bakanı Ali Çoşkun, Yazıcıoğlu'nun Erzincan Valisi olduğu dönemde Munzur'un eteklerinde bir köye gezmeye gittiklerini belirterek yaşanan bir olayı şöyle anlatıyor: "Köyde bizim uzaktan akrabamız olan Ayşe Hala vardı. Evine misafir olduğumuzda ikram olarak bize Coca-Cola getirdi. Recep Bey, buna sinirlenerek 'Köyde de mi cola içeceğiz teyze. Yok mu yayık ayranın, getir ondan içelim' dedi.

◆ HABERİ 2. SAYFADA

FOTOĞRAFLAR: KAYHAN ÖZER

Sağlık Bakanı Recep Akdağ, Devlet Bakanları Kürşad Tüzmen ve Güldal Akşit ile çok sayıda vatandaş dün İbn-i Sina Hastanesi'ne gelerek Yazıcıoğlu'nun ailesini ziyaret etti.

Babaya Mektup

"Muhteşem insan, sen benim hayatımın ışığıydın. Sana mektup yazmıştım. Orda da sana bir şey olursa, nefes alamam, seninle ölürüm demiştim. Bunu şu an bana yaşatıyorsun. Kızım, eşim, ailem olmasa, inan ki seninle birlikte veda edebilirim bu anlamsız dünyaya. Güzel yüzlü babacığım benim, hep senin resmine bakarken, güzel yüzlüm der severdim seni. Sen benim herşeyimdin. Sen benim aşkım, en değer verdiğim hazinemsin. Ben sensiz ne olacağım? Hep bir yarım ölü olacak. Senin o güzel yüzün, o güzel gülüşün. Hayat dolu kıpır kıpır anlatışların. Bir daha bunları görebilecek miyiz? Baba, bu çok büyük bir haksızlık. Ben ve ailem çok şanslıyız. Senin gibi bir babamız olmuş. Sen bizim hayatımıza o kadar çok şey verdin ve ifade ettin ki senin yerine ben o yatakta yatsam. Sana benim beynimi verebilsem. Sen benim gözbebeğimdin. İlaydam, dünya güzeli torununa veda etmişsin rüyada, onu sevdiğini söylemişsin, dağa tırmanıp el sallayıp kaybolmuşsun. Çok sevdiğin tabiat, gene tabiata, o çok sevdiğin doğaya mı bizi bırakıp dönüyorsun. Ne olursun geri dön. Yakışmıyor sana o yatakta hareketsiz yatmak. Senin o görüntün öldürdü beni. İçim acıdı, içimde bir şeyler tamir olmaz bir şekilde öldü. Senin elini tuttum. Seni seviyorum dedim, okşadım o güzel ellerini. Sıcaktı o güzel eller, Hayat vardı o ellerde. Yanına, koynuna girebilsem. Mucizeler yaratabilsem sana. Senin için herşeyi yaparım. Sen benim kalbimde, ruhumda, beynimde hep bir tahttasın ve hep öyle olacaksın. O İşe bağlı aletler sana can verse bile. Sen benim her şeyimsin baba. Seni dünyalardan, herşeyden çok seviyorum. Sana veda edemiyorum. Çünkü sen hep benim babam, ruhumun aynası olacaksın. Seni seviyorum güzel yüzlü babacığım.

Kızın Rüveyda Yazıcıoğlu Durmaz."

cıoğlu ile hukuk fakültesi done-
den arkadaşlığı olduğunu bildiren
ç, şunları söyledi: "Yazıcıoğlu ile
kte aynı yurtta ve aynı odada iki
irlikte kaldık. 1968'den bu yana
luğumuz hep devam etmiştir. Za-
zaman görüşürdük. Bütün canlı-
lümü tadacaktır, bu İlâhi bir e-
lir, ancak nerede, ne zaman, saat
ı bilemiyoruz. Bildiğimiz tek bir
vardır: Güzel insandı, güzel çalış-
lilletine, memleketine yaradı ol-
e dolayısıyla milletin sevgisini
ndı." **Muharrem Gökçen, Manisa**

**ıl Recep Yazıcıoğlu, son röportajını ge-
n ay lise öğrencisi Arife Pehlivan'a verdi.**

Erzincan, valinin posterleriyle donatıldı

Vali Recep Yazıcıoğlu'nun hayatını kaybetmesi, görev yaptığı illerde üzüntüyle karşılandı. Denizli'de vatandaşlar ve valilik çalışanları valileri için gözyaşı dökerken, Erzincanlılar, valilerine vefa borcunu ödemek için ili onun posterleri ile donatıyor. Yazıcıoğlu'nun Erzincan valiliği döneminde Erzincan Belediyesi Basın Yayın Hakla İlişkiler Müdürlüğü görevi yapan Ünal Tuygun, "3 bin poster bastırıp, bütün esnafa dağıttık." dedi. Burhan Torunlar, Erzincan

Süper valinin son önerisi: Sorunların çözümü için kurtarıcı beklenmemeli

Tuncer Çetinkaya | İstanbul

Vali Recep Yazıcıoğlu ile son röportajı Denizli'de bir öğrenci. Arife Pehlivan yaptı. Yıllık iznini kullanmadan önce Anadolu lisesi 3. sınıf öğrencisi Pehlivan'ın sorularını cevaplandıran vali, bu röportajı ile gençlere önerilerde bulunuyor. Eğitimde yasakçı anlayışı eleştiren Yazıcıoğlu, hayatı siyah–beyaz olarak gören, mutlak doğrulara dayalı eğitim sisteminin değiştirilmesi gerektiğini vurguluyor: sorunların çözümü için kurtarıcı beklenmemesi gerektiğine dikkat çekiyor.

Yazıcıoğlu, devlet kademesinde yükselmenin üç yolu olduğunu vurgulayarak, "Valilik abartılmamalı. Her görev önemlidir. Önemli olan geldiğin konumun yüksekliği derecesi değil, yaptığın iş ne olursa olsun onun en iyisini yapmaktır. Ben de işimi yapmaya çalışıyorum. Ama insanlar devlet kademelerinde nasıl yükselir diye sorulursa, ya hak ederek, ya sürünerek ya da yaltaklanarak yükselirler. Bu gibi pek çok yöntem vardır. Ben hak ederek geldiğime inanıyorum." değerlendirmesini yaptıyor. Arife Pehlivan'ın Türkiye'nin çağdaş uygarlık seviyesini neden yakalayamadığı yönündeki sorusunu, Yazıcıoğlu şöyle cevaplandırıyor: "Bizim yetişme tarzımızda, eğitim sistemimizde yasakçı bir anlayış var. Tartışma, sorgulama, araştırma ve eleştiri yok. Ezilmiş, büzülmüş, yasaklanmış, kalıplara sokulmuş, siyah–beyaz dediğimiz mutlak doğrularla yaıtıp kalkan bir kültür, eğitim sistemimiz var. Biz halk olarak mutlak doğrulara teslim olmuşuz. Hafbuki ne sosyal alanda, ne teknik alanda mutlak doğru yoktur. Bizler hiçbir şeyden şüphe duymuyoruz. Üretici olamıyoruz. Bizler sadece bekliyoruz. Vali tebdil–i kıyafetgiysin Denizli'yi kurtarsın. Başbakan Türkiye'yi kurtarsın. Böyle bir şey yok. Kurtarıcı halktır. Halkın örgütlü gücüdür, halkın katılımıdır. Problemler bu şekilde çözülür. Ama biz hep kurtarıcı, 'kurtar bizi ana', 'kurtar bizi baba' gibi yetişme tarzımızdan kaynaklanan beleşçi bir yaklaşım içindeyiz. Bu nedenle bizden dinamik bir yapı, dinamik, özgür, üretken beyinler çıkmıyor." **Hamit Kavak, Denizli**

Yazıcıoğlu ve "4. Murat..."

Emin Varol

1987 seçimleri öncesiydi.. Anavatan Partisi'nin seçim otobüsü Petek-1'de, yine uzun bir Anadolu turuna çıkmıştık.. Başbakan Turgut Özal'ın koruma müdürü Musa Öztürk'le otobüsün arka tarafındaki koltuklarda uyumaya çalışıyorduk.. Otobüste, "Arım balım peteğim, gülüm dalım çiçeğim" mısralarıyla başlayan ANAP marşı çalmaya başlayınca gözlerimizi açtık.. Belli ki bir şehre yaklaşıyorduk. Çünkü Özal, ANAP marşının, yerleşim yerleri dışında çalınmasını yasaklamıştı.. Musa, ayaklarını küçük buzdolabının üzerinden indirmeden perdeyi açtı ve nereye geldiğimizi anlamaya çalıştı.. "Emin, kalk Tokat'a geldik" dedi.. Bu defa ben uzanıp perdeyi açtım ve dışarı baktım.. Pırıl pırıl asfaltları, boyanmış ve düzeltilmiş yol kavşakları, bakımlı dükkanlar ve evlerle yolların iki tarafına dikilmiş ağaçları görünce "burası modern bir yer. Tokat değil. Ben 5 sene önce askerliğimi Tokat'ta yaptım. Şehri iyi bilirim.. " dedim ve yeniden gözlerimi yumdum.. Musa Öztürk tekrar dışarı bakıp geldiğimiz şehrin Tokat olduğuna emin olduktan sonra "Sen askerlik yaptığın şehri tanımıyorsun. Tokat'a geldik" diyerek yerinden kalktı ve otobüsün ön tarafında oturan Turgut Özal'ın yanına giderek kulağına birşeyler fısıldadı.. Seçim Otobüsü Petek-1, Başbakan Turgut Özal'ın konuşma yapacağı Tokat Valiliği'nin önüne çekildi. Özal'ın konuşması için hazırlanmaya başladı. Bu arada Özal'ın bana bakarak muzipce gülümsediğini gördüm.. Biraz sonra binlerce kişinin alkışlarının, ANAP marşına karıştığı bir gürültüyle Özal, otobüsün üzerine çıktı ve el sallayarak Tokatlıları selamladı.. Ortalık sakinleştikten sonra konuşmasına başlayan Başbakan Turgut Özal, ilk

cümlesinde, "Beni izleyen gazeteciler arasında Emin Varol isimli bir gazeteci de var. Kendisi uzun yıllardan beri de bizi takip eder" deyince, irkildim.. Vilayet meydanını dolduran binlerce insan Özal'ı dinlerken, Başbakanın benim hakkımda ne söyleyeceğini merak ediyordum.. Koskoca bir Başbakan durup dururken niye benden bahsetsin.. Ülkenin bütün işleri bitti de Tokat meydanında konuşulacak ben mi kaldım diye birkaç saniye içinde aklımdan birçok şey geçti gitti.. Özal, bir yandan otobüsün gölgesine sığınmış elinde kağıt kalem meraklı gözlerle kendisine bakan, bana, bakarak konuşmasına devam etti: "O gazeteci birkaç sene önce askerliğini burada yapmış. Şehri de iyi bilirmiş. Ama şimdi askerlik yaptığı şehri tanıyamamış. Çok modern bulmuş.. Şehir güzelleşmiş..Yolları kavşakları tanıyamamış.. İşte bizim iktidarımızın şehirlere verdiği önemin sonucu budur..şehirler artık güzelleşiyor, tanınmayacak hale geliyor,." Alkışlar, çığlıklar arasında gülümseyen ve bana "Bak gördün mü ben işte böyle yaparım" dercesine bakan, Başbakan Turgut Özal, birkaç dakika önce Musa Öztürk'le aramızda geçen konuşmayı propaganda malzemesi olarak kullanmıştı..

Tuvalet yasağı.., Şehrin güzelleşmesinde Tokat Valisi Recep Yazıcıoğlu'nun çok büyük emeği vardı. Kendisini hiç görmemiştim.. Sadece bir gazetede yaptığı uygulamalarla 4. Murat'a benzetildiğini okumuştum. Haberde, Tokata hakim bir tepe üzerine yaptırdığı Valilik Konağı ile kahvelerdeki kül tablalarını kaldırarak, sigara içme yasağı getirmesi eleştiriliyordu.. Özal, otobüsün üzerindeki konuşmasını uzattıkca uzatıyordu.. Otobüsün etrafını çevreleyen binlerce insandan kıpırdayacak yer yoktu. Bir ara tuvalete gitmek istedim. Kalabalıktan dışarı çıkamayacağımı anlayınca, birkaç metre uzağımızda bulunan Valiliğe gittim. Ancak ellerini arkasında bağlamış ve ayaklarını açarak Valiliğin kapısındaki iri yarı bir polis beni durdurdu.

Nereye gidiyorsun" diye sordu. "Tuvalete" dedim, "Yasak" karşılığını aldım.. Daha fazla konuşmamam gerektiğini düşündüm ve yeniden otobüsün yanına döndüm.

Arkadaşlara da "Sakın valiliğe girmeye veya tuvaletine gitmeye kalkmayın 4. Murat orayı da yasaklamış" dedim.. Konuşmalarımı dinleyen zayıf, hafif kamburu çıkmış elleri arkasında hafif öne eğilerek mütavazi bir insan görüntüsü veren bir kişi "Kim yasaklamış" diye sordu. "4.Murat" karşılığını verince "Ben Tokat Valisi Recep Yazıcıoğlu'yum. Ben böyle bir yasak koymadım" dedi. Utanmıştım.. Vali Recep Yazıcıoğlu'nu daha önce hiç görmemiştim... Özür diledim... Yazıcıoğlu, bir kişiyi yanına çağırarak "Beyefendiyi Valiliğe götürün" dedi. Valilik önündeki polis memuru bu defa saygılı bir biçimde yol verdi ve kapıyı açtı... Tuvalete girerken beni getiren görevliye teşekkür ettim ve beklememesini, dışarı çıkabileceğimi söyledim.. Ancak birkaç dakika sonra kapıyı açtığımda, aynı görevliyi karşımda beni beklerken gördüm. Daha sonra vali muavini olduğunu öğrendiğim bu kişi, Recep Yazıcıoğlu'nun korkusundan valiliğin kapısından çıkıncaya kadar da yanımdan ayrılmadı... Allah rahmet eylesin Recep Yazıcıoğlu,

'Asık yüzlü devletin güler yüzlü ciddiyeti'

Recep Yazıcıoğlu için, bulunduğu hastanenin girişine açılan ziyaretçi ve taziye defteri, valinin vatandaşlar tarafından neden sevildiğini ortaya koyuyor. Bir vatandaş Yazıcıoğlu'na, 'Asık yüzlü devletin güler yüzlü ciddiyeti', 'Adam gibi adam', 'Güzel insan' şeklinde seslenirken, bir başkası da Yazıcıoğlu'nun ölümünden duyduğu üzüntüyü, 'Bu dünyada yapacak çok işin var Sayın Vali'm' şeklinde dile getirdi. Yazıcıoğlu'nun sisteme yönelttiği eleştirilerden yola çıkan bir vatandaş da, 'Sistemi eleştirirken bir bildiğiniz varmış. Sistem diye diye sisteme kurban gittiniz. Trafik sisteminin değiştirilmesi gerektiğini en son hayatınızla anlattınız.' ifadelerini kullandı. Yazıcıoğlu'nu ziyarete gelen küçük bir çocuk da düşüncelerini, 'Vali amcam, mekanın cennet olsun, herkesi çok üzdün.' şeklinde yansıttı. Ziyaretçi defterine yazılan diğer mesajlar ise şöyleydi: 'Asker dostu, kahraman valimiz', 'Erzincan'da sağlığınız, neşenizi ve bereketinizi gördüm. Ankara'da hüznünüzü ve sevenlerinizin gözyaşlarını görüyorum.', 'Gönüllerin Başbakan'ı', 'Süper Vali'ye, süper merhamet niyazımdır.'

Recep Yazıcıoğlu'nun kızı Rüveyda Yazıcıoğlu Durmaz, duygularını 'Güzel yüzlü babama hitaben' başlığıyla yazdığı bir şiirle anlattı: "Muhteşem insan/Sen benim hayatımın ışığıydın/Sana mektup yazmıştım/Orda da sana bir şey olursa/Nefes alamam, seninle ölürüm demiştim/Bunu şu an bana yaşatıyorsun/Kızım, eşim, aile[illegible] olmasa/İnan ki seninle birlikte veda ede[illegible] dim, bu anlamsız dünyaya/Güzel yüzl[illegible] babacığım benim/Hep senin resmine ba[illegible] karken/Güzel yüzlüm der severdim se[illegible] ni/Sen benim her şeyimdin/Sen benim aş[illegible] kım, en değer verdiğim hazinemsin/Ben[illegible] sensiz ne olacağım/Hep bir yarım ölü ola[illegible] cak/Senin o güzel yüzün, o güzel gülü[illegible] şün/Hayat dolu kıpır kıpır anlatışların/Bi[illegible] daha bunları göremeyecek miyiz baba..."

Aile, yaşam destek ünitesinin devamını istedi

Geçirdiği trafik kazası sonucu ameliyata alınan; ancak sonrasında tıbben beyin ölümü gerçekleşen Denizli Valisi Recep Yazıcıoğlu'nun ailesi, Yazıcıoğlu'nun fonksiyonları da bütünüyle kaybolana kadar 'yaşam destek ünitesi'ne bağlı kalması kararını aldı. Yazıcıoğlu'nun kardeşi Adalet ve Kalkınma Partisi Ankara Milletvekili Said Yazıcıoğlu, bu kararın hem tıbbi, hem etik hem de dini açıdan daha uygun olduğunu söyledi. Kardeşinin vücudunun fonksiyonlarını kendisinin sonlandırmasının daha uygun olacağını ifade eden Said Yazıcıoğlu, "Gerçekten çok zor bir durumdayız. Hem biz hem de doktorlarımız 'yaşam destek ünitesi'ni sonlandırmaya olumlu bakmıyoruz. Vücudunun kendisinin işi sonlandırmas[illegible]

Recep Yazıcıoğlu'nun kardeşi, Diyanet İşleri eski Başkanı ve AK Parti Milletvekili Said Yazıcıoğlu, destek ünitesinin tıbbi, etik ve dinî açıdan uygun olduğunu söyledi.

duklarını belirtti. Yazıcıoğlu'nun kardeşi Said Yazıcıoğlu organ nakli ile ilgili ailesinin bir karar vermediğini belirtti. Türkiye'de mevcut yasalara göre hastaların yaşam destek ünitesinden ailenin ya da doktorların kararıyla çıkarılmamer Çorapçioğlu, Recep Yazıcıoğlu'nun beyin dışında diğer vücut fonksiyonlarının devam ettiğini, normal seyri izlediklerini söyledi. Yazıcıoğlu'nun yaşam destek ünitesinden çıkarılıp çıkarılmayacağı [illegible]

Doktorlara göre Yazıcıoğlu ancak 10 gün dayanabilir

Beyin ölümü gerçekleşen Recep Yazıcıoğlu, ailesi için yaşıyor kabul edilse de tıbben ölü sayılıyor. Beyin fonksiyonlarını tamamen kaybeden Yazıcıoğlu'nun kalbi, bağlı bulunduğu cihazlar sayesinde atıyor. Acıbadem Hastanesi yoğun bakım sorumlusu Dr. Cengiz Solakoğlu, valinin bu duruma en fazla 10 gün dayanabileceğini söyledi. Beyin ölümünün olduğuna, ancak yapılan bazı testler sonucunda karar verildiğini belirten Dr. Cengiz Solakoğlu, burada karar mekanizmasının ailesi olduğunu vurguladı. Solakoğlu, "Ailesi solunum cihazlarının kapatılmasını isterse hastanın [illegible] tarafından istenirse organ naklinin yapılabildiğini anlattı. Solakoğlu, beyin ölümü v[illegible] bitkisel hayatın birbirine karıştırılmaması gerektiğini d[illegible] vurguladı. Solakoğlu, beyin[illegible] bütün fonksiyonlarının kayb[illegible] olarak açıkladığı beyin ölü[illegible] munun aksine, bitkisel haya[illegible] ta giren hastanın, sadece[illegible] beyinin üst merkezlerini kaybettiğini kaydederek şu bilgi[illegible] leri verdi: "Bitkisel hayattak[illegible] birisinin, düşünme gibi insan[illegible] özellikleri biter. Sonrasında yatağa bağımlı hale gelir. Bu kişilerin bilinci açık olabilir; ama hareket edemez. Beyin ölümü gerçekleşen hastanın aksine, solunumu, kendisi ya[illegible]

Mezar Taşıma Dünyaya Doyamadan Gitti Yazın

Yener Süsoy

Erzincanlı yaşmaklı nine, Ekşisu yamaçlarında kuş gibi süzülen paraşütü göstererek "Oğlum bu adamın kanı kaynıyor, hiç yerinde durmaz, canımızdır o bizim" demişti.

Gökyüzündeki o çılgın adam, o günlerin Erzincan Valisi Recep Yazıcıoğlu'dan başkası değildi. Bu cesur ve kibar Sürmeneli, gece gündüz demeden karlı dağlarla buzlu sular arasında mekik dokuyordu. İmeceyle yokluktan yarattığı Başpınar Köprüsü onun en büyük gurur anıtıydı... Üç yıl önce Erzincan'da 2 gün 2 gece sabahlara kadar konuştuk, çok sevdiği kepek ekmeğiyle ızgara tavuk yedik, buz gibi "eşki su"yla kafaları çektik. neler anlatmadı ki... Göyne Barajı'nda su kayağı, azgın sularda rafting de cabası. O anlattı ben dinledim, ben sordum o anlattı, anlattı, yine anlattı. İşte o günlerde röportaja giremeyen, anılarımda kalan düşünceleri...

Türkiye'de dansöz vaziyetleri fazla

Ben de müftü babam gibi kıvırtmayı bilmem, kıvırtmam. Türkiye'de dansöz vaziyetleri biraz fazla. O tip insanları karşımda gördükçe midem bulanıyor. Kıvırtma artık bizim genel karakterimiz, hastalığımız oldu. Sevgili milletimiz eli sopalı biri gelsin de bizi hiza, istikamete soksun diyor. Ben öldüğüm zaman mezar taşıma "Hür, demokrat, adam gibi bir ülkede yaşayamadan, doyamadan gittim" diye yazılmasını istiyorum

Kapımda 'Vurmadan giriniz' yazar

Ben Mercedes'e binen, havalı cıvalı, elli yıl öncesinin ceberrut anlaşıyışının, hikmeti kendinden menkul, erişilmez büyük adam havalarında yöneticisi hiç olmadım. Kaymakamken kapıma "Vurmadan giriniz" diye yazmıştım. Burada da beni görmek isteyen vatandaş odama destursuz girer. Bizde zorluk kıymeti, kolaylık ucuzluğu getirir, ama ben halkın içindeyim daima. Hiçbir zaman kompleksli biri olmadım. Bu görevler gelip geçicidir, insanlara tepeden bakmanın bir anlamı yok. Önümde, arkamda eskortlarla gezmek bana hava cıva işler gelir. Batı'da başbakan bisikletine binip işine gidiyor. Bizde ise makam sahipleri bina olarak da, mekan olarak da sarayda otururlar. Oligarşik, seçkinci bir yönetim anlayışından henüz kurtulmuş değiliz. Benim gibi yüksek sesle düşünen adamı birinci mevki illere getirmezler, Anadolu'da böyle idare ederler. Parti valisi de olmadım, partici de.

İşçi Partisi, 15 adamla Türkiye'yi sarsıyordu

Bizim halkımız çarıklı erkanıharptir, değirmene götürür getirir. Peki neden bu vurgunu, soygunu, hırsızlığı, yağmayı, kara parayı, uyuşturucuyu, çeteyi neden görmüyor? Neden defter dürmüyor sevgili halkımız? Radikal partilere oy vermez, yabana gider diye. Verme kardeşim, o zaman hayırlı uğurlu olsun. Bu yağmayı, vurgunu, soygunu gündeme getirecek bir sosyalist partinin Mecliste olmasını isterim. 60'lı yılların İşçi Partisi 15 tane adamla Türkiye'nin gündemini sarsıyordu. Sistem tartışılsın, proje tartışılsın, bunun da muharrik gücü bir sosyalist partidir.

Türkiye'ye de bir Gandhi lazım

Sevgili halkımız radikal anlayışı benimsemiş değil. Bizim halk, barajın altında kalacak fikirlere iltifat ve itibar etmiyor.

Büyük partiler programa uymayan, lidere uymayan, yüksek sesle düşünen insanı içine alır mı? Ben zaten şimdi tek kişilik parti gibiyim. Liderler beni kabul eder mi? Mesela ben kuvvetler ayrılığı için başkanlık sistemini savunuyorum. Hiçbir padişah, tek başına iktidar olan bizim başbakanlar kadar yetkili değildi. Bizde on kişilik partinin başkanı bile padişah. Koalisyonun bir ucundan yakaladı mı ayvayı yedin. Liderler tarikat şeyhi gibi, ona biat etmeden olmuyor. Yener bey kardeşim, Türkiye'ye bir Gandhi lazım.

Faili meçhulleri meşru görenler var

Kafam bozuldu mu basarım telgrafı. Mağdur olmadığımız zaman demokrasi aklımıza gelmiyor. Türkiye'de siyasi boşluğu doğuranlar sonuçlarına katlanıyorlar. Bugün siyasete sadece ihalelerle ve memur tayini bırakılmış. Osmanlı'da faili meçhul cinayet yok, ama bakıyoruz şimdi bizde faili meçhul cinayetleri meşru gören anlayışlar var, üstelik "Devletin bekaası için" diyorlar. Bizde hırsızlık devlet için, çete devlet için, uyuşturucu devlet için, Susurluk da devlet için. Bu mübarek devlet her şeyi alıyor içine. Ne gariptir ki, bu anlayışa mensup insanlar toplumda reddedilmiyor, kahraman kabul ediliyor.

Kendim de rahat durmam, dilim de

Ben kurulu düzene, kurulu sisteme, klasik anlayışlara, söylemlere isyan eden bir insanım. Kendim de rahat durmuyorum, dilim de. Bir gün Rize Valisi arkadaşım, "Yahu sen konuşmasan, memlekette vali var mı, yok mu kimse bilmeyecek" dedi. Ben de ona "Sen de konuş" dedim. Bana dedi ki "Biz binde birini söylesek dilimizi keserler." Ben de "Siz böyle alıştırdınız, böyle gidiyorsunuz" dedim. Artık bana alıştılar, konuşmadığını zaman "Bu adam öldü mü?" diye bakan bile soruyor.

Çılgın, Cesur Adam; Recep Yazıcıoğlu

Ali Değermenci

Eylül ayını çok severim. Bana hüznü yaşatır, eskiye dair güzel yada acılı olayları hatırlatır.

Flash haber olarak gecen kaza haberinden sonra bilgisayarın başından ayrılmıyordum. Haber beni ve benim gibi milyonlarca insanı üzmüştü. Vali Recep Yazıcıoğlu kaza geçirmiş, hayati tehlikesi devam ediyordu. Doktorlar 48 saat tehlikenin devam edeceğini belirtmişlerdi. Ve milyonlarca kişi Yazıcıoğlu için dua ediyordu.

Dışarıda yağmur bütün şiddeti ile güzün geldiğini haber verirken iş yerime, yakın dostum Şinasi Haznedar (İstanbul Köy Hizmetleri Müdürü) girdi. Önce nezle olduğunu zannederek; ne oldu yağmurlar seni hasta mı etti? dedim. Gözlerinin dolduğunu görünce hayrola ne oldu diye ikinci sorumu sordum.

- Recep abi'nin beyin ölümü gerçekleşti...

Bu söz beni gerilere doğru götürürken içimin yandığını, göz kapaklarımın ıslandığını hissettim.

Cılız, koca adam aramızdan ayrılıyordu.

Recep Yazıcıoğlu'nu yazmak, onu anlatmak, onun nasıl bir kişilikte ve kimlikte olduğunu ortaya koymak kolay değil. Fakat o ve onun gibilerin nesli az olduğu için yazmak anlatmak gerek. Elimden geldiğince tabi.

Vali denilince; kelli felli, eskortlar, üsküt sürat, kilolu, halka tepeden bakan, fazla konuşmayan, personelini azarlayan

bu toplumun üzerine sinmiş bir tanımdı. Tanımdı diyorum çünkü bu tanımı yerle bir eden Recep Yazıcıoğlu oldu. O geleneksel tanımı bir kenara iterken, insanları sık boğaz eden ceberut devlet anlayışına (baba devlet derdi), halkın sessizliğine, bireyin ortaya çıkmayışına, Ankara'nın hantallığına savaş açmıştı. Geleneksel Vali'ler de benzemezdi. Cılız , orta boylu, çelimsiz biri di.Bildiğim kadarı ile birkaç takım elbisesi vardı. Resmi giyimden hiç hoşlanmazdı. Kurulu düzene valilik makamında sert eleştiriler getiren başka bir kişi olmasa gerek. Eleştirileri, bilimsel akademik hatta entellektülel düzeyde olmasına rağmen, o halka bunu anlatırken çok farklı bir dil kullandırdı. Bunda da çok başarılı olmuştu.

O sadece konuşmaz, görevlendirildiği illerde Ankara'nın parmaklarını ısırttırırdı. Sistemle hep kavgalı idi. Halkın sessiz kalışına da isyan ederdi. Ankara'da yanlış bir iş olduğunu görünce hemen telgraf çeker ve tepkisini bir yurttaş olarak koyardı. Herhalde onun kadar telgraf çeken başka kimse yoktur. O devletin Valisi idi. Fakat o bir halk hareketinin de lideri idi. Devletçiliğe, jakobenizme, hantal yapılara, Ankara'nın plancılığına, bireyin haklarını bilmeyişine, totaliterliğe hep savaş açtı. Yerinden yönetimi hep vurguladı. Gündelik hayatında da bunları pekiştirdi. Ve onu halk kahraman olarak gördü. Ve halk kahramanlığına da sert tepki koyardı.. Kahramanlığa tepki koyarken, kurtarıcı mı? arıyorsunuz, bu gidişle çok daha kurtarıcılar gelir ve sizler eski kral öldü yaşasın yeni kral demeye devam edersiniz derdi.

Hürriyet Gazetesine verdiği bir röportajında ; ben ölünce hür demokrattı, ülkenin demokratikleşmesini görmeden bu dünyadan göçtü sözlerinin mezar taşına yazılmasını istemişti. Evet o bir hür demokrattı ve ülkenin demokratlaşmasını göremeden bu diyardan bir Eylül yağmuru ile göçüp gitti. Bizleri acılara boğdu ve gitti. O'nun için merkez medya sıra dışı renkli Vali sözünü kullanırken,su kayağı, yamaç paraşütlerini kullanırken çekilen görüntüleri kullandılar. Fakat O'nun sistemle kavgalı olduğu, Müslüman, demokrat

olduğu geri plana itildi. Köprü kitabının yazarı Ayşe Kulin medyanın bu tavrına tepki koymasını bildi.

Söke'de yapılan cenaze töreninde kadın erkek, yaşlı genç, sakallı, türbanlı, mini etekli, sağcı-solcu yani toplumun bütün kesimleri Recep abi için göz yaşı döktü. Söke o gün yasa boğulmuş, bir yiğidini kaybetmişti. Aklıma ikinci Özal cenaze merasimi geldi. Pankartlarda; adam gibi adam, halkın Valisi, demokrat adam sözleri vardı. Söke camii'nde kılınan cenaze namazından sonra sağımda uzun sakallı bir yaşlı amca ile solumda modern giyimli bir genç bayan O'nun için göz yaşı dökerken görmek içimi yaktığı gibi bir yandan da sevindim. Ve bende göz yaşlarıma dur diyemedim.

28 Şubat döneminde açığa alınmıştı. Ve 3 Kasım seçimlerinden sonra Denizli Valiliğine atanmıştı. Bir süre önce kendisi ile telefonla görüşmek için aradığımda; sekreter telefonu bağlar bağlamaz, Ali ne zaman Denizli'de Empati Toplantısı yapacağız demesi aklımdan hiç çıkmıyor. Empati Grubu Toplantılarını çok önemser ve katılırdı.

Bunca başarısı olmasına rağmen Anadolu'dan başka bir yere Vali edilemedi, yada ettirilmedi. Onunla son TV röportajımı yaptığımda Ankara'da kızağa çekilmiş ve AK Parti yeni kurulmuş, 3 Kasım seçimlerinin tarihi belirlenmişti. Bütün gözler her seçimde olduğu gibi onun üzerinde idi. Bu soruyu kendisine sorduğumda ; ben halkın parası olmayan bir siyasi partiye girmem,bu değirmenin suyu nereden geliyor demişti. Bu söz onun nerede durduğunu çok açık olarak gösteriyordu. Bilinmez ama, AK parti iktidar olmuş Yazıcıoğlu'nun İstanbul Valiliğine atanması gündeme gelmiş fakat Denizli Valiliği ile yetinilmişti. Recep Yazıcıoğlu'nun AK Partiye bu şekilde eleştirirleri mi? yoksa , derinlerden gelen direktiflere boyun eğdikleri için mi? böyle olmuştu bilemiyorum.

Sistemle olan savaşını cılız bir Karadenizli gibi delice, bir Ege'li gibi sağduyulu yapmasını çok iyi bildi. Trabzon'da Empati Grubu toplantısına katılmış ve seyircilerden siyasete yönelik eleştiriler gelmişti. O hemen ; kardeşim bu senin partin bunu yaparken sen bir telgraf çekip partinin yetkililerini protesto ettin mi? etmediysen konuşmaya, serzenişte bulunmaya hakkın yok deyi vermişti. Salon bir anda buz kesmişti. Kurtarıcılardan kurtulmayı çok kullanırdı.

Bir ölünün arkasından ağlamak, üzülmek, hele de onun gibi cesur yürekli hür demokrat için gereklidir. Fakat yeterli değildir. Benim Trabzon'daki dostlarına bir tavsiyem var. Gelin Recep Yazıcıoğlu'nu ölümünün yıldönümünde anarken sistem tartışmaları yapalım. O'nu anmak beklide onun fikirleri doğrultusunda tartışma yapmakla olur. Recep Yazıcıoğlu ve Sistem Tartışmaları. Bu konuda duyarlı olacağını bildiğim Kültürevi'nin girişimde bulunması anlamlı olacaktır diye düşünüyorum.

Evet bir Eylül yağmurunda aramızdan ayrıldın. Arkadan herkesi ağlattın. Seni çok özleyeceğiz Recep abi. Hakkını helal et. Denizli'de Empati Grubu Toplantısı yapamadık.

Halktan Sevgi Mesajları

1 .

Sayın valimiz vefat edeli bir aydan fazla zaman geçti onu özlüyor ve rahmetle anıyoruz Denizli Halkı kısa zamanda yapılan hizmetleri unutmayacak ruhun şad olssun

Hasan 10/5/2003 4:34:48 PM

2 . ÖZLÜYORUM.

Ülkem için bir kutup yıldızı olan, Rahmetli Recep abimi ömrüm olduğu sürece hayırla yadetmeyi kendime bir görev biliyorum. Mevlam makamını Cennet eder inşaallah.....O ışık veren yol gösteren fikirleri daima yolumuzu aydınlatacaktır.Böyle değerler kolay yetişmiyor ama kolay kaybediyoruz. Rahmetli Adnan Kahveci gibi. ülkem ve geleceğimiz içinyeri doldurulamayacak bir insan başımız sağ olsun...

Muzaffer Ünsal 10/1/2003 2:27:26 PM

4 .

Böylesine idealist, kafasına koyduğunu yapan, başarılı, halkına yakın, mükemmel...mükemmel biri.....neden bu kadar erken..? bütün ölümler erkendir derler..ama bu çok erken.....

Ayşe Öztürk 9/23/2003 8:58:16 PM

5 . Bumu Adalet???????

Benim güzel Türkiye'mde iş yapacak adamı Allah bile rahat bırakmıyor.Kimse kusuruma bakmasın. Kızgınım. Hemde

nasıl.Atatürk'ü elimizde genç aldın.Daha o yapacaklarının binde birini bile yapamadan gitti.ve Şimdi de Recep Yazıcıoğlunu aldın elimizden Allahım. Nedennnnn??? Bilmiyor musun ki biz böyle insanları heryüz yılda bir çıkarabiliyoruz. Kızgınım coooooooooooook.Üzgünüm Coooooooooooooooook. Ama en acısı umitsizim.Bekle bir yüz yıl daha.En büyük saygı ve sevgilerimle Allah rahmet etsin diyorum.

9/9/2003 9:20:39 PM

6 . Unutturmayacağız

Türkiye senin gibi bir valiyi hiç görmemişti.Bu millet seni hiç unutmayacaktır. Biz başbakanlığı az görmüştük, oysa sana Denizli'yi reva gördüler..Bilmem ki şimdi vicdanları sızlıyor mudur?...inşallah dünyadaki başarıların ötede de devam etsin.Mekanın cennet olsun

Levend Damar 9/8/2003 3:22:50 PM

7 . Seni Unutmayacağız

Erzincan'ı Türkiye'de depremle anılan bir il olma özelliğinden çıkararak, sosyal ve kültürel bir il yapması, günümüz Türkiye'sinde cesur yürekli, onurlu, erdemli ve alçak gönüllü bir insan olma niteliği göstermesinden dolayı gururlu olmanın yanında, Hayata erken veda etmesinden dolayı bir o kadar üzüntülü olduğumu belirtmek istiyorum. Elveda sana cesur ve erdemli insan, elveda!!!

Deniz 9/5/2003 10:30: